京城日報

朝夕刊共十二頁 月曜夕刊休刊

撃破敵機百廿一 完璧の沿岸封鎖

本年初頭より五ケ月間 海軍作戰の經過と成果

【東京電話】大本營海軍報道部では三十一日聖戰第五ケ年初頭以來五ケ月間の海軍作戰の經過ならびに成果の概要を左の如く公表した

大本營海軍報道部公表(三十一日午後五時)

聖戰第五ケ年初頭以來海軍作戰經過並に成果の概要

帝國海軍 支那方面作戰部隊は昨年に引續き陸軍部隊と緊密なる連繫の下に全支沿岸及び奥地敵軍の要衝に對し各種作戰を實行して到る處に多大の戰果を收めつゝあり

北支部隊は各その擔任區域の警戒監視に任じ風濤を冒し屢次陸軍と協力して殘存の敵の掃蕩に努めたり、揚子江部隊は長江流域一千浬に亘りしばしば來襲する江岸の殘敵を擊攘し、あるひは陸軍部隊を擁護して水路の清掃に任じ、敵匪上陸を擁護して甚大なる成果をあげたり

珠江部隊は港灣の測量、水路の清掃、陸戰隊の揚陸、殘敵掃蕩の實施に、陸軍部隊との共同作戰により多大の成果を收め、錯綜せる水路の警戒に任じつゝあり、海上封鎖部隊は幾多の艱難を克服して全支沿岸における支那船舶の交通を遮斷して敵輸送船の禁絶ならびに主要港灣の封鎖を嚴にするとともに、更に支那方面艦隊司令長官は數次聲明を發して南支沿海の出入禁止を宣言し、以て海上封鎖の完璧を期しつゝあり、特に南支部隊は援蔣軍需品輸送路として利用せられたる香港ルートに對し二月四日敵前上陸作戰を實施し續いて三月三日陸軍部隊の緊密なる共同の下に突如

雷州半島 方面沿岸延長四百キロ以上にわたり上陸作戰を敢行し、多大の戰果をあげたり、更に四月十九日、廿日浙東作戰に際しては水路の啓開に輸送艦船に任じまた陸戰隊を編制して浙江沿岸ならびに福州附近に敵前上陸を敢行し密接なる海陸共同作戰の下に當面の敵を擊破し、援蔣補給路およびその施設を徹底的に破壞して多大の戰果を收め、敵の艦艇ならびに軍用物資多數を鹵獲せり、この間海軍航空部隊は連日敵地を爆擊して全支の制空權を確保し、海上部隊の作戰に全幅の努力をなし、滇緬ルートの活動を封鎖し、昆明の要衝を始めとしてその奥地における軍事施設を爆擊し、敵飛行機數を擊破し

常に我が 攻撃より逃避して戰力の保全に汲々たる敵空軍の再建を不能に陷らしむるとともに敵の軍事施設ならびに重要交通機關を爆擊してその心膽を寒か

一、處分機雷數 揚子江三九二、珠江その他一四一 計五三三

事變以來累計 六、一五一

二、撃破せる敵飛行機數 地上撃破八四、撃墜三七 計一二一

事變以來の累計 二、〇四九

輝く戰果

滿獨貿易協定調印式 向つて(右)滿洲國外務局長官 (左)ドイツ側ウオルタート氏【新京-京城間電送】

王師長爆死か

【晉南〇〇前線卅一日同盟】我が日軍店鎭東南方十六キロ楊家山苦戰部隊に捕虜となつた新編第二十七師副官康某の言によると我が猛攻に全く潰滅せる第八十軍孔令恂麾下新編第二十七師長王俊は九南方一、五二六高地を脱走中我が陸鷲の猛爆に遭ひ部下十數名とともに爆死したといはれる

大皎を占領

【寧波卅一日同盟】寧波西南廿七キロ大皎に集結、小擾亂を企圖し蠢動を續けてゐた[illegible]部隊を[illegible]縣長[illegible]以下保安警察隊約三[illegible]

躍進半島の實情 識者相ついで視察

阿部、小磯兩大將、獨大使ら來鮮

南總督の歸任談に述べられたやうに最近躍進半島への內地朝野の認識は非常に高まり、大陸兵站基地としての朝鮮の國防軍事或は產業經濟的重要性は益々加重せられ、名實ともに興亞の推進基地たるの實質が着々整備せられつゝある、かく朝鮮認識の深化するにつけ內地各方面でも今さらの如く朝鮮の眞の姿に觸れ、これを再認識せんとする空氣が既に上層有識者間に醸成されまづ來月七日阿部信行大將が滿洲よりの歸途、視察のため來鮮するのを皮切りに近くは汪精衞中華民國駐日大使、オット獨大使、前拓相小磯大將がそれぞれ相前後して來鮮することになつてをり、その他軍部、政界、學界、實業界の各一流どころが相ついで來鮮し、躍進半島の實情を視察することになり今や單なる認識の域から一歩踏み出て具體的に朝鮮を把握せんとする意氣込みが見られるに至つたことは大いに注目される(海雲台にて與村特派員發)

滿獨貿易支拂協定延長

きのふ調印式終了

【新京卅一日同盟】康德五年九月締結された滿獨貿易および支拂に關する協定は同七年九月延長されたが本年五月卅一日をもつて期限滿了したので先般來東京において滿獨代表者間にこれが再延長に關し交渉中であつたが、廿六日圓滿妥結を見たので兩國政府はそれぞれ所定の國內手續を了したうへ、卅一日午後一時より總理官邸において滿洲國全權委員外務局長官、ドイツ全權委員ワグナー公使ならびにウオルタート經濟使節團に關する第二次協定の有效期間延長に關する第二次協定に調印を了した

コムミユニケ

【新京卅一日同盟】滿洲國および支拂に關する協定の期間延長に關する第二次協定調印に對して兩國政府は三十一日左の如きコムミユニケを發表した

康德五年九月十四日署名せられたる滿洲國およびドイツ國間の貿易および支拂に關する協定は康德七年九月十二日延長せられ本年五月卅一日を以て、期限滿了するにより、先日來東京に於て滿洲國およびドイツ國の代表者間にこれが延長に關し交渉中のところ、今般交渉妥結し、卅一日國務總理大臣官邸において滿洲國全權委員外務局長官及び獨逸國全權委員ワグナー公使、ウオルタート參事官は滿洲國およびドイツ國間の貿易および支拂に關する協定の有效期間延長に關する第二次協定に署名調印を了せり

がつちり一億しつかり總起ち

海雲台の南總督

夜遲くまで事務整理

【釜山電話】卅日朝釜山に上陸、海雲台溫泉ホテルに入つた南總督は、十五日の多忙な東上日程に咽喉をいためた模様であつたが、ホテルに入ると間もなくたゞ一人海濱に出て初夏の潮風にあたること數時間、忽ち元氣を取戾し早速東上中の要務の整理に取かゝつた、何しろ今回の東上は國內外情勢緊張の折から近衞首相以下各閣僚をはじめ軍、政、財界首腦ほとんど全部と會談、その日程は一時間の餘裕もないほど忙しいものであつたゞけにその整理にも特に仙軍を期し同日夕來訪記者團が會見を申込むと「もういふこともないし會ふ必要はないよ」とあつさり拒絶、秘書官をも遠ざけて夜遲くまで事務整理に沒頭した、三十一日も早朝起床整理の殘りを片付け午前中にはそれも終了した模様で午後はゆつくり休養した

海鷲、景德鎭爆擊

【〇〇基地三十一日同盟】中支海軍航空部隊發表＝岩田部隊長の指揮する海軍江上飛行隊は三十日景德鎭を攻擊、敵第二十一軍司令部をはじめ主要軍事施設を爆碎、數ケ所より猛火の炎上するを認め、甚大なる戰果を收めたり、我に被害なし

見えすいた強がり

重慶表面糊塗に汲々

北京特電【卅日發】驚異的戰果を收めた今次中原作戰はその後殘敵の掃蕩に第一線は愈々上陸ならんとしてゐるが、大部隊の潰滅に遭つた敵の狼狽は重慶に深刻な影響を與へ、わが落下傘部隊の襲來に備へ重慶近郊に鐵筋コンクリート製のトーチカ數百を急造、晝間は警察署とし夜間は軍隊を駐屯せしめ、民衆に對しては落下傘部隊襲來の際はドラ及び太鼓を以て警報するにつき、一般民衆は直ちに手近の武器に代用しうべき兇器を持つて落下傘部隊を潰滅せしむべし

との警告を發しつゝあり、內心戰々兢々たる有樣であるが、表面は依然として見えすいた強がりをみせ抗戰前途には些も動搖するところなしとなし

第十八集團軍(第八路軍)は從來連絡不充分であつたが、今回中條山脈の死守は今後の作戰上重大影響あり、中國の團結上か

國府教育宣傳會議開催

【南京卅一日同盟】清鄕委員會の三日よりは教育部主催の全國教育行政會議をそれぐ開催、國府主催の全國宣傳會議を、また文化活動の積極化をはかることゝなつた

行、三方面より包圍圈を壓縮し、卅一日午前八時を期して一齊に攻擊を開始し、殲滅的打擊を與へて千を捕捉殲滅すべく廿九日行動を開始した市川、友野、德永の各部隊は山間の發路を縫つて猛進を續これを占領、蔣介石の甥に當るといはれる敵隊長は南方に逃走した目下判明せる戰果は敵遺棄死體一〇五、捕虜一五その他武器鹵獲多數

この飛躍的段階に對應するため國民政府では經濟各分野にわたる積極的建設の新設、國軍の整備擴充など軍事創設をはじめ各軍の增強、保安隊育成等方面における積極的な活動を展開することゝなり、一日より

搖ぐ抗日陣營

國共の軋轢熾烈化す

【晉南前線卅一日同盟】日、ソ中立協定成立を契機として、國共兩黨の軋轢は漸次熾烈化しつゝあつたが、さらに今次晉南大包圍戰により重慶の役目は俄然表面化し、韓[illegible]の麾下に指揮をかけてゐる、即ち

一、今次作戰に捕虜となつた蔣直系軍幹部の口を揃へて「國共兩黨は根本的に相容れぬ」と強調、共產軍に對し眞向から痛烈なる痛罵を浴せてゐる

一、沁河上流河谷地區において、我が猛擊に潰亂した九十三軍、九十八軍の一部が良馬鎭方面に敗走せんとした際、中共軍は退路に面して急速に陣地を構築完全に退路を遮斷した

とくに高平東北方小市莊で九十三軍九十八軍のため敗走路を塞かんとして潰亂した北路總司令下第二十七軍がさんまと我が軍の捕撃作戰にかゝつて包圍內に捲込まれた時、第四十二九師劉伯承麾下は直ちに二十七軍の據點川方面に移駐し、重慶軍の地盤を奪取した、これによつても如何にそれ任命し、さきの新四軍事件に九師長劉伯承を東路總司令に、また百廿文年生を中路總司令に、百廿師長、賀龍を南路總司令に、といはれる蔣[illegible]ある潰亂狀態に乘じた中共軍はよると晉南の重慶軍の殲滅されつて應ぜぬばかりか、最近の情報に區を奪はんとする策謀なりと稱しではかゝる蔣の命令は、晉冀察邊と電命せるにかゝはらず、中共側援助し日本軍の背後を討つべしした蔣介石は「中共軍は重慶軍をなは今次我が軍の晉南作戰に狼狽てゐるかが窺はれる

國共兩軍の軋轢が如何に熾烈をきはめ

新四軍首腦部兵を撤去移駐した事實あり、新四軍はこの安共內戰は國民黨の經濟する民族統合の敵であるとて激怒して重慶に向つて難詰せりとの情報すらあり、重慶の表面を糊塗する政策が如何に內心の焦燥を如實に物語つてゐるかを暴露してゐる

らも協力を望む旨申込みたるに對し同軍より直に我十八集團軍は南京側には斷じて合流せず、昨年蔣司令の命により黃河の線に撤退、中央軍との摩擦を避けたが、中條山脈以外の山(五台山等)も頑強である、よつて黃河以北の地は何れも堅守する要ありとの回答をなしたと國共總協成立せりと手前味噌を述べてゐる、然し事實は右と反して最近の國共相剋の激化の一として湯恩伯は最近部下第四兵第八部隊(馬彪部隊)の二個師に命令して、新四軍を蘇河(安徽省)北方地區に於て殲滅せしめたほか抗日大學生百數十名を捕虜となし、更に民家に宿泊中の

イ軍休戰申入れ

英軍バグダッドに迫る

英側發表

【ロンドン卅一日同盟】英政府は卅一日イラク軍が英軍に休戰を申入れた旨正式に發表した

【ニューヨーク卅一日同盟】APベイルート電によればイラクに於る英軍機甲部隊は三十一日バグダッド郊外に到着、バグダッドの軍政長官セバルト經濟相は辭職しイラク士民部隊は降伏したといはれる

【ニューヨーク卅一日同盟】イラク軍の對英軍休戰申入說の際(られる折柄)・アテヘラン電はラシッド・ガイラニ首相、アミン・ザキ參謀總長その他がイラン國境某地に到着したと報じてゐる

クレタの大勢決す

英希軍の降伏卅六時間以內か

【ベルリン特電卅日發】クレタ島の戰況は首都カネヤ陷落及びスダ灣一帶の制壓につい で廿九日同島中央部の要衝ヘラクリオン(カンデイヤ)がドイツ軍の手に歸したことによつて大勢既に決したものといふべく、英希聯合軍の完全降伏はおそくとも二、卅六時間以內に實現するものと見られてゐる

戰局は專らドイツ空軍が各所に敗退する英希聯合軍に息ふまもの爆擊を加へてをり、卅日ベルリンに達した情報によればレチイモ(スダ灣と ヘラクリオンの中間にある良港)を廿九日朝ヘラクリオンと前後してドイツ軍の手に落ちまたドイツ軍の捕虜となつたアンラツク兵(濠洲及びニュージランド派遣軍)の言によればクレタ島防衛司令官フライバーグ少將はすでに同島を逃亡した

かくて主を失つた英希敗殘軍は目下獨伊兩軍に包圍或は挾擊されて四分五裂となり、一方ドイツ空軍の間斷なき爆擊を浴びつゝ退路を東南山地に追込まれて全く窮地に陷り、大量の投降者が續出してをり廿九日にもドイツ軍は重輕機關銃、戰車數十、自動車、トラック、砲、その他大量の軍需品を鹵獲した

ル軍が占領してゐたはずで、兩者の間に鹵獲援收が行はれたか、戰鬪行爲があつたかは不明である、バリ右報道に前後してベルリン、バリ放送はドイツがフランス政府に植民地を回復せしめるため、國軍の增強を許したとの報を傳へ、ヴイシー政府も廿八日ドイツが休戰協定を緩和して、空軍再建を容認したと公表してをり、アフリカ植民地の事態は急速に新展開を見るべく豫想されるに至つた

ヴイシー政府

植民地實力回收

アフリカの事態新展開

【ヴイシー三十日同盟】ヴイシー政府は敗戰直後の混亂のなかで、ドゴール派の手中に落ちた植民地、殊に赤道アフリカ地方を實力回收する意圖を十九日發表したが當地に達した信ずべき情報によれば、アフリカの政府軍は既に行動を開始し、一部は赤道アフリカの心臟チヤド湖畔にまで進出したといはれる、チヤド湖地方はドゴー

蘭印入國取締更に嚴重

【バタヴイヤ卅日同盟】蘭印警備司令部當局は卅日蘭印に短期間滯在し又は通過する旅行者の入國をさらに嚴重に取締る法令を七月一日より實施する旨布告したがこれにより蘭印に短期間滯在或は同地を通過する旅行者は今後事前に出發した市場所の國民商人旅行者の協力を得て組織したらしめ

回答を待つのみ

蘭印側來月五日頃提示せん

【バタヴイヤ卅日同盟】日蘭會商における日本側提案に對する蘭印側の回答は來月五日頃提示されるものと解されるが、わが芳澤代表は蘭印側の回答延に關し卅日左の如く語つた

自分は去る五月七日ファン・モーク經濟相との會見で日本側の決意を傳へ、さらに十四日の會見で日本の第二回提案を提示した、現在となつては只管蘭印側の回答を待つのみである

改組の物審

十日に初顏合

【東京電話】新たなる物價機構に對應し、さきに改組を斷行、面目を一新した物價對策審議會は十日午後一時半より首相官邸において會長近衞首相以下出席して初會合

企畫院物價委員內定

【東京電話】企畫院における物價政策の調査立案に參畫する「物價に關する企畫院委員」は物價對策審議會の改組に呼應してその人選が進められてゐたが、このほど民間第一線の學識經驗者及び現役經濟人より左の十六氏(うち六氏現委員)が內定、殆ど全部の承諾を得たので近く正式發令を見ることになつた

高橋龜吉(＝現＝高橋經濟研究所長)▲本位田祥男(＝現＝物價協會議理事)▲岡本兵太郎(日銀調査局長)▲橋爪明(＝現＝東大教授)▲小日山直登(鐵鋼統制理事)▲茂野吉之助(炭礦聯理事長)▲津田秀榮(金屬工業常務)▲諸井貫一(秩父セメント常務)▲三輪壽壯(弁護士)▲土方成美(＝現＝東大教授)▲東畑精一(＝現＝東大教授)▲田中正之輔(大同海運社長)▲高垣寅次郎(外務省嘱託日下交渉中)▲飯田清三(野村證券常務)▲村上義一(日本通運副社長)▲原邦道(＝現＝ダイヤモンド社理事)

前泰國王逝去

【バージニヤ・ウオーター(イギリス)卅日同盟】一九三五年退位以來イギリスに在つて悠々自適してゐたプラジャデイポク前泰國王は卅日病氣のためサレー縣バージニヤーウオーターの寓居で逝去された

ワンワイ殿下

歸國の途へ

【門司電話】泰國印度支那調停東京會議の泰國代表ワンワイ殿下一行十三名は、三十一日正午門司出帆の郵船富士丸で台灣經由一路歸還の途についたが、同殿下は船中において來朝以來四ケ月に亘り、日本官民の好意に對し左の如く挨拶を述べられた

日本滯在中官民各方面からよせられた御厚遇に對して、まことに感銘深きものがある、日本國民の我々によせられた親切は、やがて泰國から必ずや山彥となつて日本に歸つてくると思ふ、これによつて日泰兩國の友好關係は自然に強化され得るものと確信する次第です

外務辭令

【東京電話】(卅一日附)

大使館二等書記官 內山清

兼任公使館二等書記官(二等)

領事兼大使館書記官 森山隆介

命泰國在勤

大使館一等書記官 齋田東吉

任領事(四等) 市川泰治郎

兼任大使館三等書記官兼滿洲聯邦在勤

領事 命河內在勤

の改めの、具體的問題には[illegible]に關する理論的問題に關してゐた

つ一つ實際的效果をあげて行く方針であるが、但し初めの一、二回は別に諮問事項を設定せず現段階における物價問題の核心を把握するため物價問題全般に關する自由討議を行ふはずである

東西南北

この程開かれた各道農務課長會議の晚餐會席上▲總督府農務課で『酒豪第一』と湯村農林局長が折紙をつけてゐる岸農政課長と、全く酒をたしなまぬ淺野農產課長が鉢合せ▲私はとてもいゝウイスキーを一本持つてゐるんだが飲めなくてねェ——』と岬つたのが淺野君▲これを聞いた岸さん『君そんなにいいのなら、

僕がゆくまで取つておいてくれ給へ、平げてやらう』▲ここで協議一決して別れた、ところが岸さん今度の異動で慶南內務部長として赴任することゝなつた▲冗談から駒が出たとはこのこと、それにしても釜山で待つてゐるであらうウイスキーの味は格別だらう【寫眞＝岸慶南內務部長】

獨前皇帝重體

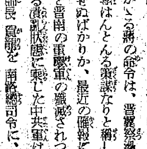

【ベルリン三十一日同盟】オランダのドールンにあるドイツ前皇帝ウイルヘルム二世は數ケ月來病氣のため引籠り中であつたが三十日遂に危篤に陷つた

容態惡化の報にウイルヘルム二世の王女アルンス・ウイツク公爵夫人も既に駈付け陛帝の側近に在つて看病中である

なほ前皇太子ウイルヘルム殿下も三十一日夜ドールンに到着のはずである【寫眞＝ウイルヘルム二世】

海軍航空兵の名稱改稱

飛行兵と整備兵

【東京電話】海軍の航空兵種の名稱が、六月一日から改稱されるが海軍の航空兵種はこれまで航空兵及び整備兵と分けられてゐたが、一日附で「飛行兵」と「整備兵」に區分され、飛行機搭乘員は飛行兵、それ以外のものは整備兵と呼ばれることになつた、これにより「一等航空兵」「航空兵曹」が「一等飛行兵」「飛行兵曹」となるわけである

新刊

太平洋に警報鳴る

堂々十五版突破

賣切近し

∝內容項目∝

米國を知れ!!

△太平洋に警報鳴る△敵性米國を截る△日米戰は△米國の假面を暴く

最近米國は世界制覇の野望を抱く米國は東亞新秩序建設の妨害に躍起となり、既に露骨な經濟攻勢を加へ來つたが、今や南太平洋の軍事擴張を強化して對日戰爭の嵐へを見せ太平洋の風雲將に急なるものがある、茲に本社は日米危機に臨んであらゆる角度から米國を批判解剖しその東洋政策、國情、對日作戰を暴いて『米國恐るべきか?恐るゝに足らざるか?』を明かにすべく『太平洋に警報鳴る』を出版したが、米國を知ることは現下わが國民必須の要諦である、時局下必讀の書として敢て御一讀を乞ふ次第である

發賣中 四六判特製・寫眞挿入・二百餘頁 定價七十錢・送料十錢

發行所 京城日報社 振替京城二〇〇番

全國取次店＝本社支局及び全鮮有名書店・大阪屋號書店朝鮮部・【京城】日韓書房

見逃すなかれ!

本版限り絕版

主婦之友編

スタイルブック

洋服と編物

實用新型三百種!

日本人のスタイルブックが初めて出來ました……これは外國のスタイルブックの直譯でなく、日本化された實用化された最初のスタイルブックです。今までの外國模倣のスタイルでは、どんなにうまく着こなしてもどこかに無理がありました。この點を長年苦心考案して、日本人なら誰方にでもすつきり似合ふやう工夫したのがこの主婦之友スタイルブツクです。

(1)國策の中の美しさを生かして(2)誰方にも働き易い實用型(3)種類が多くて洋服、編物からレース編まで發表(4)誰方にでもすぐ作れるやう親切に實地指導(5)印刷は鮮明な最新式、特にお子様用はお母様にすぐ作つて頂けるやう雛型に發表しました。初心の方でもすぐ簡單に作れるのがこのスタイルブツクの大特長です。早く御覽下さい。

▲赤ちやん服……▲男兒服……▲女兒服……▲通學服……▲女學生服……▲姉妹お揃ひ服……▲母子お揃ひ服……▲女學生用ワンピース……▲婦人用ワンピース……▲若婦人用スーツ……▲婦人用ツーピース……▲職業婦人向ドレス……▲婦人子供レインコート……▲マ、さん服……▲姓・婦服……▲ホームドレス……▲ブラウスとスカート……▲サスペンダースカート……▲男子用夏シャツ類……▲幼兒用のパジャマ……▲その他新型一切……

指導

洋裁＝杉野芳子先生・田中千代先生・野口菊之助先生・原田茂先生・町井光益先生・藤田容子先生・間川康先生・編物とレース＝佐伯和子先生・古澤美恵子先生・岡田清子先生・中田房雄先生

定價一圓八十錢(送料十四錢)

◎五色刷厚表紙口繪八四頁 ◎特別美麗本(實物大型紙つき)

實物大の型紙添附

▲大變な評判です。部數に制限がありますから、今すぐ御近所の書店でお求めください。萬一書店賣切の節は直接神田(振替一八〇)主婦之友社へ振替郵便で至急お申込み願ひます。

主婦之友社發行

社説

朝鮮美術展覧會

朝鮮美術界最大の年中行事である朝鮮美術展覧會は、けふ六月一日から總督府裏の美術館に開かれることになつたが、然も今年は鮮展創始以來第二十年に當るところに意義極めて深く、過去において審査にあたつた各大家の作品も一堂に出陳され、一般美術愛好者を滿喫せしめるところが極めて多い。

◇

われ等はこゝに各部の作品個々にわたつて批評をする意思は持たぬが、全體からいつて、美術家の時局下における認識が、如何程まで顯現されてゐるかに興味を持つものである。何となれば、鮮展の中核團體ともいふべき國民總力朝鮮美術家協會としては結成以來最初の出陳展覧會でもあるからである。

◇

もとより時局下であるからといつて、戰爭を描き、忠臣孝子を主題とすることのみが時局的であるとは限らない。そこに心より湧き上る意欲と認識に缺くるところあらば、それは寧ろ時局便乘的、迎合的態度として擯斥されなければならない虞れすらある。

◇

こゝにおいて考へられることは、從來兎角に『地方色』なる言葉を以て許されたる作家の取材範圍乃至は態度も、この廿年度を契機に、廣義なる日本的乃至東亞的、更に大にしては、世界的なるものに新しい脚定を見なければならないといふことで、廿年といふ歳月は、搖籃といふには餘りに短からぬ時の經過であつたことを反省する必要がある。

◇

それには、作家個々の問題もあるのであるがまた當局としても、展覧會といふ唯一の機會を與へ放して置くのみでこれを指導する機關の設置に逡巡するやうでは、所期の目的を達することは出來難い。從來も屢々唱へられたことでありながら、最近では『事變下なるが故に』の口實で、それが考慮の外に置かれてゐるとすれば、以ての外のことゝいはねばならぬ。

◇

同時に、作家個々の間においても、例へば工藝などの場合、それの藝術的、美術的なる創作表現とは別に、これを生產的、輸出的工藝品として振り向け得べき點にまで考慮を拂はざる限り、徒らに誇多的、愛玩的なる謗りを受けねばならぬであらう。即ち、またそこにこそ、時局的にして國家的なる一つの途が開かれるのである。

◇

更にこれは一言識に過ぎぬが、既に廿年の歴史を重ねた鮮展である以上、假令その出品者の數は少くともその部門を設けてある以上、彫塑と工藝とを第三部に總括することなく、第三部、第四部と獨立せしめるところに、獨自の進歩發達を招來することを考へ直してもらひたいことである。

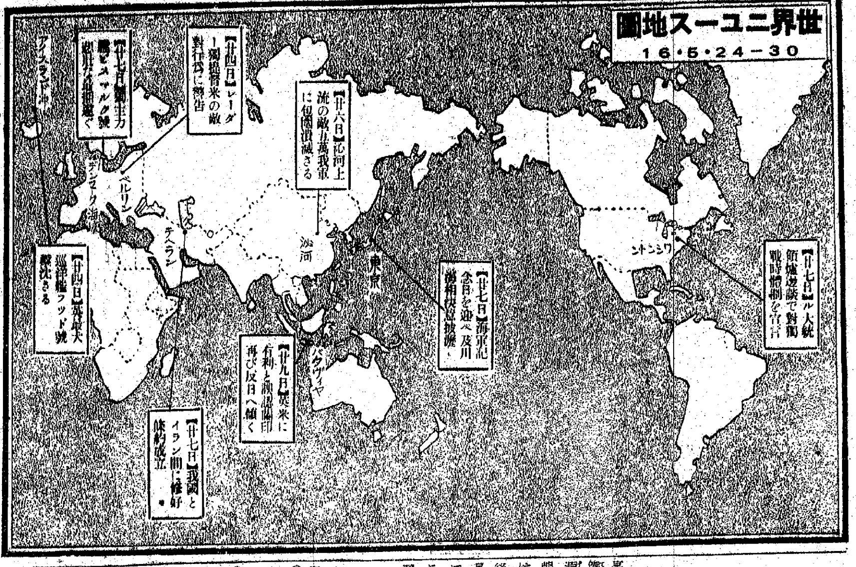

全鮮の地下資源開發

鑛山增產强調運動

來る七月一日から二ヶ月に亘り實施

國防國家確立のため金、銀、銅、石炭をはじめ各種重要地下資源開發の極めて緊要なるに鑑み、朝鮮鑛山聯盟並に各道鑛山聯盟では本府および國民總力朝鮮聯盟の後援を得て、來る七月一日から九月末日まで二ヶ月に亘り全鮮一齊に鑛山增產强調運動を展開することに決定、地下資源の增產開發に一段と拍車をかけることになつたが、實施綱領は次の通り

一、增產强調期間 昭和十六年七月一日より九月末日迄

二、增產目標 各鑛山の増産計畫

三、實施事項

(一)、鑛山 イ、實施計畫 各鑛山は夫々その鑛山に適應する實施計畫を樹てこれを道鑛山聯盟に報告すること、期間終了後その實績につき亦同じ

ロ、福利施設の改善 この期間中成るべく速に各種福利施設の改善擴充を計り以て從業員の物心兩面における生活向上を期し稼働率の增進、移動防止に努むること

ハ、災害防止 本期間中特に災害防止上必要なる施設を改善强化し從業員の注意喚起に努め無事故を期すること

ニ、給與 勞務者の稼働率及能率向上を促すため本期間中成績優良の者に對し給與上特別の考慮をなすこと

ホ、勞務者の確保 期間中特に勞務者の確保に努むること

ヘ、出鑛物及資材の輸送に關し關係當局と密接なる連絡を保ち滯貨を生ぜざることに努むること

ト、創意工夫の勸奬 本期間中鑛山における能率增進、消費規正その他に關する創意工夫の奬勵に努めその有効なるものは之を發表して一般の利用に供せしむること

チ、其の他、時局認識の徹底、貯蓄の勸奬、廢品回收等鑛業報國上必要なる實踐に努むること

(二)、中央及道鑛山聯盟

イ、實施計畫、各道鑛山聯盟は其の管下各鑛山に對する一般實施計畫を樹て各鑛山聯盟に通達すると同時に中央鑛山聯盟に報告すること

ロ、ラジオ放送、期間開始の當日朝鮮鑛山聯盟會長及國民總力朝鮮聯盟總務部長の放送を行ふ、期間終了後其の實績に付亦同じ

ハ、給與、中央及道鑛山聯盟は勞務賃金に對し將來の措置を講ずる爲必要なる事項に關し夫々關係當局との連絡を爲すこと

ニ、食糧の確保、中央及道鑛山聯盟は食糧の確保に關し夫々關係當局と連絡し配給の萬全を確立すること

ホ、生活必需品の確保、前號に同じ

ヘ、勞務の確保、中央及道鑛山聯盟は關係當局と連絡し鑛山勞務者の確保に努むること

ト、住宅の確保、道鑛山聯盟は住宅の供給斡旋に必要なる事項に關し各關係當局と連絡し鑛山を指導して其の建設改善に努めしむること

チ、勤勞奉仕隊の勸奬、道鑛山聯盟は管下鑛山勞務資源の補足及鑛業思想の普及向上を計るため勤勞奉仕隊の勸奬に努めこれに關し必要なる事項に付關係當局と連絡をなすこと

リ、輸送の圓滑、中央及道鑛山聯盟は鑛山出鑛物及資材の輸送機關の圓滑なる運營を期するため關係當局及業者と連絡し又は協力を求むること

ヌ、督勵隊の派遣、本運動の徹底を期するため本府職員及聯盟幹部等を以て組織せる督勵隊の派遣をなすこと

四、普及宣傳

イ、運動實施の周知徹底、期間開始前各鑛山聯盟及各鑛業會社はその職員又は從業員に對し本運動の趣旨及要綱を充分に周知徹底せしむるやう適當の方法を講ずること

ロ、講演會及座談會の開催、本期間を一般に認識徹底せしむるため中央地方共に本府職員及聯盟幹部その他知名人士の講演會又は懇談會を計畫實施すること

地方における實施方法は道鑛山聯盟又は各鑛山聯盟において適宜計畫すること

ハ、ポスターの揭示、ビラ等の配布 中央鑛山聯盟に於て印刷配布する豫定なるも地方に於ても道鑛山聯盟及各鑛山聯盟に於て夫々地方の事情を參酌し考案實施すること

ニ、映畫、ラヂオ、新聞、雜誌、其の他宣傳機關の利用、各地夫々適應せる計畫を樹て實施すること

五、表彰 別に定むる處により期間中鑛山の操業實績、勞務者稼働率及び災害率等による綜合的成績優良なる鑛山並に技術員、勞務者及び愛國班中特に成績優秀なる者に對し審査委員の審査を經て十一月三日を期し表彰を行ひ其の名譽を顯揚すること

(一)、中央表彰 (1)鑛山 期間中成績優良なるものに對し國民總力朝鮮聯盟總裁及び朝鮮鑛山聯盟會長より表彰狀及び記念品又は副賞を授與す

2、技術員 各道鑛山聯盟に於て表彰すべき者の中優秀なる者に對し國民總力朝鮮聯盟總裁及朝鮮鑛山聯盟會長より表彰狀及び記念品又は副賞を授與す

3、勞務者 各道鑛山聯盟に於て表彰すべき者の中の優秀なる者に對し國民總力朝鮮聯盟總裁及朝鮮鑛山聯盟會長より表彰狀徽章及記念品又は副賞を授與す

4、愛國班 各道鑛山聯盟に於て表彰すべきものの中優秀なる班に對し國民總力朝鮮聯盟總裁及朝鮮鑛山聯盟會長より表彰狀及副賞を授與す

(二)、地方表彰 (1)技術員 期間中成績優良なる者に對し道鑛山聯盟會長より表彰狀を授與 但し道鑛山聯盟の事情に依り記念品又は副賞を授與することを得

2、勞務者 前號に同じ

3、愛國班 前號に同じ

(三)創意工夫の表彰 創意工夫に於て特に有効なりと認めらるるものは内容審査の上表彰することを得

(四)、成績審査機關 表彰審査機關は別に定むる處に依り各鑛山聯盟會長に於て之を定む

(五)表彰式 中央及地方に於て表彰すべき鑛山、技術員、勞務者及び愛國班の數は別に之を定む

(六)、感謝狀の授與 鑛山聯盟關係者以外の者にして鑛山の食糧勞務の確保其の他鑛山の開發增產上協力援助し其の功勞顯著なる者に對し道鑛山聯盟會長より感謝狀を授與し又は道鑛山聯盟會長の申請に依り朝鮮鑛山聯盟會長より之を授與す

金屬增產運動に拍車

豐田、金光兩相 全國鑛山に遊說

【東京電話】國内金屬鑛物の劃期的增產を目指す商工省では企畫院、厚生省と協力五月一日から七月末まで三ヶ月に亘り全國金屬增產强調期間を繰擴げてゐるが、第二ヶ月目の六月を期しさらに同運動に拍車をかけるため、豐田商工、金光厚生兩大臣が先頭に立ち次官、局課長、係官が全國主要鑛山を巡り講演會を開いて、生產第一線の鑛業戰士を激勵する一方、職員と膝を交へて懇談、隔意のない意見を交すこととなつたが、これと同時に映畫班、娛樂班も各鑛山に派遣して勞を慰める

豆ノート

高原地開發協會

◇……食糧の增强をはかるには先づ第一の方法として肥料の増投、耕地改良並に耕種改善等により反當り收穫量を増大せしむることゝ、第二には積極的に耕地を擴大して增收をはかることゝがあり農林省は既に第七十六議會に農地開發法案を提出して國庫から莫大な助成金を出し、一方耕地改良、耕種改善等に補助するとともに資本金二千萬圓の農地開發營團を設立して積極的に耕地擴張をはかることとなつて居り、五月中旬には營團の店開きをなす運びとなつてゐる

◇……農地開發營團は大體大きな集團地すなはち一地區五十町歩以上の大規模な開發を行ふことになつて居り、一地區五十町歩以下の小集團地は從來開墾助成法でやつて來たやうに耕地整理組合とか會社とか個人等に行はせる方針であるが、さらにそれ以外最近特にその利用開發を叫ばれて來てゐる高原地帶の開發のため、今回農林省の肝煎りで『高原地開發協會』が出資金百萬圓で設立されることになつた

◇……高原農業は既に八ヶ岳修錬農場によつて試驗的に研究され、馬鈴薯、玉蜀黍等特にその栽培に適してゐることが立證されてをり積極的にこれが開發を着目された譯である、現在既に開發に着手されてゐる所は富士山麓山中湖畔の台町歩で伊豆修善寺附近の天城山麓も豫想されて居り、全國で總開發可能地最低約六十萬町歩と見込まれてゐる、これが成功すればたとへ小規模なりとはいへ食糧增產に寄與するところは大きい、尚協會の會長には井野農林次官が現職のまゝ就任に決定してゐる

放射線

【大阪】……大阪市電氣局事務所では、本州、淡路、四國、佐用一淡路一四國、佐用ー本州の三ヶ所に海底隧道を通す計畫を新に滿ちてゐる、隣人の夢でなくなる日が遠くない

【山口】……下關鐵道局管内の發生

【長崎】……日英米ソ四國漁業關係 男七十六名、女六十六名、計百四十二名

【長崎】……定期船を契機に、長崎水試では鮪カジキ船の廢船を利用してオーロラ光る北氷洋のオットセイ漁へ出動するらしい

【鹿兒島】……農業明農村勞力不足を補ふため一產業組合區域に一箇所以上、縣下併せて一百五十の共同炊事場を設ける

【滿洲】……吉林に滯留して滿洲國に科學のメスを揮つてゐる牧野博士、大郎博士、愛媛(同伴)が老爺嶺へ登つた記念

【山口】……宇部市日本藥學會社研究所長藤本薬太郎氏が藁を原料とする化學メリケン粉とアルコール製造に成功、農林省嘱託吉田、松岩老齡ながら老爺嶺がのぼり嬢なくもき機を妻にするがかな

【山形】……遊佐町では煙草配給不足なのと兄實節約を兼ねて栃の葉を煙草代用に喫煙してゐる

【東京】……二・二六事件で斃れた高橋是清翁の銅像が東京赤坂表町の同翁記念公園内に建てられた

【京都】……琵琶湖の開發工事、明年度豫算に一億圓を計上して開始される、水面を上げるか下げるか

【北支】……一千二百の婦人社員を擁する華北交通會社では女子國民服を制定し家庭においても着用させることにきまつた

體育

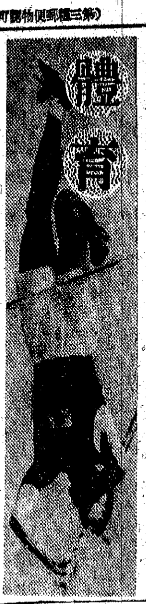

全鮮の最高峰を行く

本社主催 庭球選手權大會

晴れの代表に各道豫選會迫る

本社主催の全鮮庭球選手權大會は今年第十八回目を迎へて朝鮮體協軟式庭球部共同主催のもとにいよく廿日午前九時から、京城運動場コートで朝鮮最高の峰を競ふことゝなつた、歴史と傳統に輝くこの大會を開くに當り本社では鮮滿と盛岡、數回に亘つてこれが豫選大會を開いた結果、大會を一層緊張あらしめるため、今年の大會から從來の中鮮關東を湖南北道に分けて十二地區を十三地區に擴大し、各道豫選大會を豫選リーグの熱戰をはじめ、るべく道り全鮮最高峰を行く大會を開催することに決定、半島庭球界の重鎭に備へることになつた

本大會に先立ち晴れの代表を選拔する各道豫選會は八日(京城運動場)の京畿道豫選會を皮切りに、十五日までには終了、愈々かくてあと旬日に迫つた大會には全國の精鋭を集めて大會に參加、決勝を目指して烈戰を繰展げてゐる

實業卓球リーグ

◇第十四日(廿九日)

本府 4—1 商銀

李王職 3—2 專賣

殖銀 4—1 專賣

◇第十三日(廿八日)

遞信 3—2 鐘紡

京電 3—2 鐘紡

李王職 3—2 鐘紡

延長戰十五回 鐵道勝つ

京電失策に惜敗 6—3

實業野球

京城實業野球聯盟春季リーグ戰鐵道對京電の第一回戰は、卅一日午後一時十三分から京城球場で佐田(球)勝井、土井、小林(壘)四氏審判の下に鐵道の先攻で開始、接戰の末延長戰に入り十五回表鐵道一擧五點を奪つて結局六對三で一勝した、試合時間四時九分

京電 000200010000000 3

鐵道 000000003000003 6

6—3

戰評 試合は十五回の延長戰となつて鐵道最後の總攻擊が効を奏し京電吉坂の疲勞に乘じてこれを打拂り、堂々三點を擧げて勝敗を決したが内容的には兩軍とも闘志に缺け、殊に前半は凡失、惡投を交互に繰返して熱のない試合を演じた、鐵道はこの日アレートに柴田を起て京電の攻擊を輕く牛耳らんとしたが、これは策を誤まつたものといふべく二回内野手の暴投から無安打で敵に二點を與へ、八回中村と交代するまで終始危なげな投球を行ひ、更に七回には有津、猪股に連續安打を蒙つて一點を加へられるに至り勝運京電に傾くかとみへた、併し乍ら八回鐵道は一死後川上の四球に續いて維眞、淸水の安打で一點、次いで古川三振の後山中左翼線上を抜く二壘打を放つて二者を返しこの回一擧三點を奪つて試合を延長戰へと持ち込んだ、補回戰に移るや京電も攻擊に移り十二回一死後吉坂の遊ゴロに生き、續く吉坂の遊擊頭上を抜く安打に二進更に猪股の右前安打で後援長驅と思ひたが、球は後く本壘寸前で憤死、無二の好機を逸したのであつた、かくて十五回に入り鐵道は赤井先づ二壘頭上を破つて出で二盜、一死後曾田の投補を一壘に入つた、福富が後逸したゝめ赤井還り續いて吉坂のボーク、暴投、淸水の安打で二點を加へ計三點を得るに至つて勝敗はこゝに決した、京電は勞せずして得た二回の二點に氣を許し、後半隙をみせたのが抑々の敗因で、鐵道は八回一打同點に漕ぎつけた山中の二壘打が勝因をなしたものでこの日の殊勳者といへよう

鐵道 川川田上眞水川中田村中 / 市長谷曾川維湾古山栄中赤 / 遊回二捕三一右中投〃左

打	得	安	犧	盜	三	四	殘	失
5	0	0	0	0	0	0	2	0
3	0	0	0	0	0	1	1	0
7	1	1	0	2	1	1	1	1
3	1	1	0	1	0	4	3	0
8	2	1	0	0	0	0	3	2
7	1	3	0	1	0	1	3	1
7	0	0	0	0	1	1	1	0
7	0	1	0	0	0	2	3	0
2	0	0	0	0	2	1	1	0
4	0	0	0	0	1	0	0	0
6	1	3	0	2	0	1	1	0
59	6	10		6	5	12	19	4

京電 原山津藤坂宮崎 / 増金木秋有浅吉輪猪 / 遊左三中右捕投三一

打	得	安	犧	盜	三	四	殘	失
5	0	1	1	1	0	1	2	2
4	0	1	2	0	1	0	0	2
5	0	1	0	1	0	1	1	0
6	0	0	0	0	1	0	0	0
6	1	1	0	0	2	0	0	0
6	0	1	0	1	0	0	1	0
6	0	1	0	0	0	0	1	0
5	1	0	0	0	0	1	0	2
5	1	1	0	1	2	1	2	0
48	3	7	3	4	6	4	7	6

▲二壘打 山中▲犧打 猪股、市川 ▲盜壘 吉坂、有津 清水、木原▲猪股、吉坂、ボーク吉坂、試合時間三時間五十二分

殖銀、府廳引分 1—1

殖銀對府廳の第一回戰は、午後四時四十一分から勝井(球)津島、花谷、平井(壘)四氏審判の下に殖銀先攻で開始、結局一對一で引分戰六時廿七分

府廳 000000010 1

殖銀 000000010 1

1—1

戰評 今季リーグ戰中まづ白眉の方といへよう、然し試合兩軍共再檢討を要する點を多々見出すことが出來る、兩軍共に振り出しよく殖銀凡打に討ちとれば、府廳三振に首級をあげ戰は無氣味の裡に後半戰に入り八回殖銀田部の一擊は遊擊後方といふより中堅前の飛球を遊擊大田これを追ひ、中堅鷲藤も前進結局二者の中間に落球、後逸、この間に田部二進續く保田勝原凡飛に退き、小川の左翼に打ち込んだ二壘打は田部を本壘に迎へて先取點をあげ、その裏府廳は野の一擊は三振となり一壘手の失策に生き、續く大田のバンド

殖銀 井原股 部田原川田部 / 野田内李田保島小池閑

打	得	安	犧	盜	三	四	殘	失
1	0	0	2	0	0	2	1	0
0	0	0	0	0	0	2	0	0
5	0	0	1	0	0	0	2	1
5	0	1	0	0	2	0	1	0
3	1	1	0	0	1	1	0	0
3	0	1	0	0	0	1	0	0
4	0	0	0	0	0	0	0	0
3	0	1	0	0	1	0	3	0
3	0	0	1	0	0	0	0	2
2	0	0	0	0	0	2	2	2
29	1	4	4	0	5	6	10	3

府廳 中藤村丹元野田之保部遊 / 田原家伊松山大久須藤 / 右右一左中遊二捕三投

打	得	安	犧	盜	三	四	殘	失
3	0	1	0	0	0	1	2	0
4	0	0	0	0	0	0	0	0
4	0	0	0	0	0	0	0	0
4	0	1	0	0	1	0	1	0
4	0	0	0	0	0	0	0	0
4	0	1	0	0	0	0	0	0
3	1	1	0	0	0	1	2	0
2	0	0	0	0	1	0	1	0
2	0	0	0	0	0	0	0	0
1	0	0	0	0	0	0	0	0
0	0	0	0	0	0	0	0	0
31	1	4	0	0	2	1	5	2

▲二壘打 小川、田部、山野▲犧打 岡部、大田、試合時間一時間四十六分

京畿道專門學校蹴球大會

準々決勝成績

朝鮮蹴球協會京畿道支部主催、京畿道專門學校蹴球大會第一日は、卅一日午後一時から京城運動場で入場式をあげてのち、準々決勝三試合を擧行、城大豫科、醫專、普專が各一勝して準決勝へ進んだ、戰績左の通り

大豫 4 (3—0、1—0) 0 高工

醫專 1 (1—0、0—0) 0 藥專

普專 16 (8—0、8—0) 0 法政

春季六大學野球リーグ

1A—0 明大の連勝成る

立教善戰惜しくも敗る

【東京電話】東京大學春季リーグ明、立二回戰、法政、東大一回戰は三十一日神宮球場で擧行、雨で今日に延期された明立二回戰は明治が藤本を、立教が好村で對戰明治は河西を二番に原田を六番に左翼加藤に代つて古角を起用した、審判淺井、本郷、西村、島秀、開始一時、先攻立教結局一A零で明大連勝なる、時間二時三十五分

立教 000000000 0

明治 10000000A 1A

1A0

戰評 惜しまれる好村の健闘

試合は一回明治河瀬の適時打で一點を先占した後、活氣に乏しい坦々たる戰況で進み立教は又も好村の健闘を惜しまれつゝ敗退した、明治の勝利點は一回二死後宮本四球に浴し二盜時捕手の悪投球で三進まここで好村が加藤を歩かせ河瀬に面したが初球のカーヴを中前に適時安打され、宮本の生還を許してしまつた、好村とすれば手強い加藤、河瀬を敬遠して原田に全力を盡すつもりだつたかも知れず、偵察球の第一球を叩かれては詮方ないが矢つ張り結果から見れば好村の失投であつた二回以後の好村が外角低目に落込むアウドロはインシュートを主力として、依然不振をさらける明治の打線を意のまゝに料理して不安を止めなかつた、好村に反しこの日の藤本は彼には稀らしい八ヶの四球記録にも明示される通り、終始難色を漂はせ二、五、八回と再三に亘り危機に逢着、取り分け八回の如きは先頭佐藤に安打から山下、前川を両れも2—3で歩かせ無死滿壘のピンチとなり續壘を1—2からカーヴ二つで三振に打止めたものゝ、好村の左飛に佐藤の本壘突入を喰ひ一旦はセーフとなつて遂に同點かと思はせたが佐藤は過ぎた進壘をベンチから敵へられて危ふく命拾ひした(秋山如水)

【立教】 三投中一投遊右捕同打左 / 山前網石板島山伊門三佐

【明治】 二中遊三三右代打捕投左 / 下川島本村方西藤脇田前 / 井西本藤瀬田島松井本角 / 安河宮川前原 西松藤古

	打	得	安	打	犧	盜	三	四	殘	失
(立教)	30	0	3	0	0	1	8	5	2	8
(明治)	28	1	2	1	0	3	3	2	2	3

5A—1 法、帝に先勝

【東京電話】法政對東大一回戰は卅一日午後三時十五分から東大先攻で開始し五A—一で法政先勝、終了五時

バッテリー

東大 佐藤—後藤

法政 抽木—荊井

東大 000100000 1

法政 10000004A 5A

5—1

〔帝大〕 中堀田藤多瀬口川本本 / 田川飛後宮佐仕藤 / 左遊二捕三投中三一 PH

〔法政〕 中二三左右遊三投投

32 8 1 3 1 0 1 6 1

28 11 4 11 0 3 2 7

▲二壘打 抽木▲三壘打 抽木 ▲盜壘 川、飛田 ▲犧打 本、池田 試合時間一時間四十五分

中央中學體育大會

中央中學の校内體育大會は六月一日京城運動場で擧行

けふの鍛錬運動

◇野球 實業リーグ、殖銀對府廳(二回戰) 鐵道對京電(二回戰) 時間(九時) 京城球場

◇漕艇 第一回國防鍛錬大會兼第八回全鮮漕艇選手權(九時) 漢江人道橋下流

◇陸上 京城府主催全町會體育大會 京城運動場

◇庭球 第七回全鮮學生對校リーグ第二日(八時) 京城運動場

◇蹴球 京畿道專門學校大會準決勝、延專對大豫(二時) 普專對醫專(四時廿分) 京城運動場……天候不良の場合は西大門

◇拳鬪 東亞主催、朴閑植對金昌用、城大體育館

お靴の爲に一番良い
ユニオン靴クリーム
木阪

マツミ香油
マツミポマード
全國有名化粧品店藥房に有り
マツミクリーム本舖

贅澤でなく東しい身だしなみに
パリモアークリーム
バニシング
姉妹品
メヂシン藥用クリーム
コールドクリーム

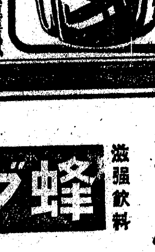

汽機 汽罐 附屬 機械 工具 品
バルブ コツク ポンプ繼手
扇印、※印
デスク式復座バクレスバルブ

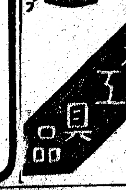

煖房、給水用品
藤花印
ラセーターバルブ
大阪市西區本田三番町一七
安藤商會
電話 西 二六二四 二六二五

ポンプ
シンドー
大阪府吹田市大字東九十七番地
株式會社 神藤ポンプ製作所
電話吹田(32)九四四・四二〇番

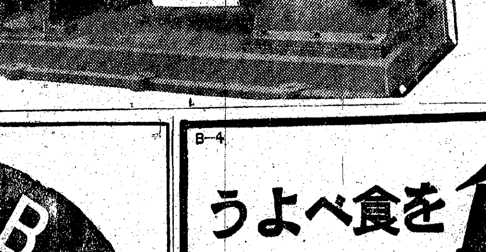

製作品目
其他各種ポンプ
ボアホールポンプ
耕地灌漑及排水用
礦山排水用
土木建築用
都市上下水道用

各種製材木工機械專門製作
調帶鋸工具類製材用品
直輸入商
國產 保證 品質
細田商事合資會社
大阪市西區松島町二丁目
商報呈

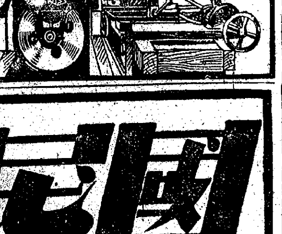

蜂ブドー酒
滋强飲料

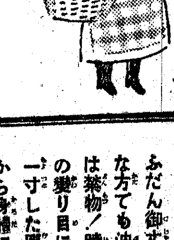

ふだん御丈夫な方でも油斷は禁物！時候の變り目には一寸した原因から身體に障害を起し勝ちです。
蜂ブドー酒を召上れ！滋强素を豐富に含む此一杯は抵抗力を强め季節の危機から身を護ります

强力治淋劑！
タトリン
感謝堂發賣

强力ビタミンB劑
ベリベロール
脚氣と榮養に
一般脚氣症は勿論、消化器の分泌機能を亢進し、消化酵素を賦活せしめ、疲勞物質の排泄を促すを以つて充分なる榮養補給の効果を現す。
粉末・錠劑・液劑・注射液
東京市京橋區京橋一ノ一 ラヂウム製藥株式會社
支店 奉天 川崎市 京都・鹽釜・上海

B—4
國民食を食べよう
ビスケット
○元來ビスケットは戰時の保存食・携帶食として工夫されたものです
○だから安くて・うまくてその上榮養の點では一番優れてゐる筈です
○ビスケットは食糧新體制下に於ける國民食です
○森永ビスケットは必要な時迄永く保存出來ます
○使用用途や生活環境に依つて合理的に種類が分けてあります
○榮養の點からも科學的合成食として農產物を生かして造られました
森永ビスケット
森永製菓株式會社

現行計畫を更新 更に鮮米の增産へ
中央政府の決意要請

現下の食糧事情に對應すべき米穀生産の現段階を見るに內地、台灣における增産計畫には確信を持つて信賴することは出來ぬもので、殊に食糧自給に對する增産は內、外地、滿洲、北支を通じて一樣に期待されてゐるが、朝鮮總督府としても現下の米穀事情から見て將來更に現行計畫を更新して一大增産計畫を樹立する必要があるとの意向を有してゐるので資材、肥料、過剰時代の對策等の總ての條件を考慮の上、本府としての肚を內定した上、更に企畫院、農林省方面と折衝してのち總督府の方針を決定しならひ、なほ新增産計畫確立に關する下打合せとして拓務省は近く係官を東上せしむる模樣と觀測されたが、この會議では一應の增産可能數量等につき協議する筈であるが、從つて總督府の對策は未決定であるが、過剰時代が來た場合には朝鮮が勝手に大增産計畫を樹立したのであるからとて國策的に考へて樹立した方策に對して內地が責任を持たぬが如きことがあつてはならぬので本府當局としても充分この點を考慮するものと見られるが中央政府としても將來における內外地、滿洲、北支を通ずる需給計畫を早急に確立の上、帝國全體としての實行可能な根本方針を樹立する必要があるとされてゐる

將來の米穀 增産に期待
須藤農林省總務局長談

須藤農林省總務局長は新京における農政研究會出席のため渡滿の途次、卅一日入城、本府に湯村農林局長を訪問種々協議ののち同夜北行したが會見の際上

朝鮮における將來の米穀增産には期待するところ大であるから計畫を更新して努力されたい旨を述べた模樣である

江電資金融通は諒解濟
上內東拓理事歸任談

東拓理事上內彥策氏はかねて東上中のところ卅日歸任したが、次の如く語つた

今回の東上の主要な目的は江界水力の資金問題であつた、江界水力の資材については當局の手配により極めて順調にいつてゐるけれどもたゞ資金が東拓の普通社債で賄ふには餘りにも巨額であり、それに江界水力が國家的に特殊重要性を加重した關係もあるのでこれが資金の調達についても東拓としても不必要な面目に捉はれることなしにどこからでも融通することが至當であると、東拓の見地における我々の考へを本社首腦に提言諒解を得て來た

大同製鋼と合作の朝鮮製鐵會社の創立については資金調整法による會社設立認可申請書がすでに總督府から大藏省へ廻附されてゐるのでこゝ一週間を出でずして正式認可の運びとなろう

朝鮮商議總會
各聯合會の提案決定

朝鮮商工會議所では來る六月十九日京城商議會議室で常議員會、廿日午前十時より第十回全鮮商議總會、午後は朝鮮經濟統制協力懇談會を開くがこれに附議する各聯合會提案はそれ\/開き左の各案を附議することになつた

▲西鮮商議聯合會提案

一、全鮮を地域的の經濟ブロックに分ち以て物資配給機構を整備し物資配給の圓滑を期せられんことを要望す

二、現下の情勢に鑑み地下資源の科學的綜合的調査促進方を要望す

三、生産力擴充に重大使命を有する江中鐵道（水界—中江鎭）の急設を根幹とし滿浦鐵道輸送力の一貫的綜合的增强を要望す

▲北鮮商議聯合會提案

一、北鮮の特殊事情に鑑み物資配給の圓滑並に物價適正價格設定につき更に一段の考慮方を當局に要望す

▲中鮮商議聯合會提案

一、總督府は內外の情勢に鑑み我が朝鮮の重要性に鑑み速に南方貿易の振興に關し適切なる施設を講ずると共に特に該方面向物資の生産に一段の力を注ぎ以て大東亞共榮圈の確立に資せられんことを望む

▲湖南商議聯合會提案

一、港灣施設の整備擴充を圖り以て海運力の增强に資せられんことを望む

▲南鮮商議聯合會提案

一、移入物資配給機構の整備に關しては地方の現況を特に考慮し以て中央地方を通じて物資配給の圓滑を期せられんことを總督府當局に要望す

二、物資の生産者及び配給に關する機構を急速に整備確立し時局下半島經濟の安定振興を圖るの要極めて切なるものあり、總督府は行政機構を一段擴充し經濟の實體と民意を汲む官民一致協力により時局經濟の伸展を期せられんことを望む

英貨爲替安定措置實施事務打合

【東京電話】東京爲替會は五月三十一日午後正金東京支店に參集、六月二日より實施せられる英貨爲替安定措置に伴ふ事務的打合せを行つた結果、左の如き申合せを行ひ同樣六月二日より實施することゝなつた

一、ボンド系、先物輸出ビルの期限短縮　ボンド系輸出ビルの先物取引は現在協定により六月まで認められてゐるが、今後は三ケ月先物までに制限する、これは從來ボンドの先行不安に伴ひボンドの先物取引は事實上全く見送られてゐたこと、および決濟まで長期を要する爲替取引を國策上から見てもこれを制限するを可とする理由に基く

一、ノミナル相場の廢止　昨年五月以降米英クロスと激變に對應して、ボンド系爲替相場はノミナル措置を講じて來たが今回の英貨爲替安定措置の實施に伴ひ、爲替銀行は爲替相場の變動に基く危險を解除されることゝなるから、右に伴ひ現行のノミナル措置を解き協定相場に復歸する

物價問答
宅地を屋敷に變更

問　府外の畑と畓を買入れて屋敷にしたいのです、耕地を買入れて屋敷にするのには知事の認可が入りますか、土地代は何を標準にしますか

答　御尋ねのやうな畑や畓（宅地以外の土地）が宅地に供せらるゝため、或は宅地に變更して讓渡せらるゝ場合は（分讓の場合を除く）讓渡人又は讓受人においてその價格に付道知事の認可を受けることになつてをりますのでこの認可價格を越えては賣買することは出來ません、又價格の標準に付ては認可の際道廳においてその土地の位置や環境等の關係その他の狀況を調査綜合して決定しますのでこれ等の點に付ては道廳に御問合せ下さい、なほ畑や畓を耕作以外の目的に供することは自體についてもその面積百坪を越える時は臨時農地等管理令により道知事の認可を受けねばなりません

本年の麥作順調
平年作上廻りは確實

本年の麥の作況については本府農林局で調査中であるが適雨によつて倒れたところもあるが、順調な成育を示したので平年作を上廻ることは確實と見られるに至つた然して本年の麥作を見るに畓の裏作としての技術が排水、畦畔、土入、培土に特に留意せねばならぬことが立證されたので今後は農林局でもこの方面に力點を置く筈である、因に麥の平年作は一千二百萬石とされてゐる

長津江水電が朝鮮水力電氣
昨日總會で改稱

長津江水電株式會社は七月一日を以つてその社名を朝鮮水力電氣株式會社と改稱することになり、卅一日の總會で社名變更の件を決議した、同社は去る昭和八年資本金二千萬圓を以つて創立、爾來約九ケ年間、現在資本金一億五千萬圓（全額拂込濟み）の朝鮮最大の會社となつたが同社は昭和十年記錄的短時日を以つて東洋第一、世界屈指の大工事と稱された長津江水力發電所を遂に完成、更に虛川江系の開發に着手、本月末を以つて第一期工事として既に二分の一の發電を完成し目下第二期工事の進行中で遠からず全部完成を見る豫定であるが、他方世紀的大事業たる鴨綠江の開發に對してはかくれたる事業主體として同社の全スタッフを總動員して鴨綠江水電に送り實質上は長津江水電が鴨綠江水電の親會社ともいふべき位置にあり、從つて長津江系水力の開發完成以後は社名も實情に副はぬことを指摘されるに至つたので、長津江水電の社名を朝鮮水力電氣株式會社と改稱したものである

當社は今回名實相副はしむる目的を以て朝鮮水力電氣株式會社と改稱することになつた、今後は通稱朝鮮水電と稱されることゝ思ふが往時統轄一擧、虛川江の難事業を決行した舊朝鮮水電にも由緒を持つことゝなり、當時の旺なりし意氣を以て現在の意

虛川江水電の超高壓大送電線
いよ\/送電を開始

虛川江水電より興南、淸津に至る朝鮮送電の二十二萬ボルトの超高壓大送電線はいよ\/完成、去る二十九日より送電を開始したが取あへず興南へ數萬キロ一二ケ月中に淸津へも送電開始の豫定である而して右送電線は東洋一の劃期的な施設であるので關係方面の注視を集めてゐるが來月十日頃遞信局の竣工試驗があり、右試驗には東大、京大、電氣廳、日發その他電氣關係の技術者が多數出席立會ふことゝなつてゐる

京商々工相談所
本年度事業計畫決定

時局の重壓に喘ぐ中小商工業の維持擁護對策に萬全を期するため、京城商議では附設商工相談所の飛躍的擴充强化を斷行しこのほど本年度の事業計畫を決定した、即ち指導の重點を商工業の合理化指導に置き、これを三分して商店經營の刷新、工場經營の改善、企業の合理化並に轉失業指導に全力を傾注、就中轉失業對策についてはステンレス、ツゲ細工、洋傘工、牛骨細工、綿木ならびに竹細工などの技術指導を行ひさらに商、工、金融その他各部門別に專門の權威者を委囑して實際化に努めることゝなつた

なほ道內郡部の指導についても實情を調査して適切な施設を講じ必要の向きに對しては出張所を設ける筈である

京城商議々員 東邊道地區視察

京城商議では議員藤井、藤原東鎬、林瑞寅生、松本斗用、洪田純裕の五議員および矢野書記をして滿洲國東邊道地區の産業狀態ならびに開發狀態を視察せしめることゝなつたが、一行は一日午後四時四十八分京城驛發で出發、通溝鎭を振出しに通化、臨江、輯安、撫松方面を視察して通化、集安方面の鐵道建設工事を視察、水豐ダム等を視察、十二日午前七時五十五分京城驛着列車で歸城の豫定

麻袋 鑛山用 （府內龍岡町上仁川驛前）興亞洋行

四月中私鐵、軌道營業收入

四月中の私鐵營業收入概況は北鮮鐵を除いた十四社において二百九十萬八千八百十七圓、日キロ平均四十六圓四十三錢、前年同月比二十六パーセント七の增、前月比は計で四萬九百廿三圓、日キロ平均二圓三十二錢の增、軌道五社は本月百二萬三千六十圓、日キロ當三百六十八圓廿七錢、前年同月比一三パーセント六の增、前月比十萬六百七十圓、日キロ當四十六圓九十五錢の各增加、となつた私鐵では北鮮鐵の高位持續と西鮮中央の增收顯著で增加率では同じく西鮮、中央、平安、京春が大きく、特に無煙炭の增産に伴ふ西中の增收振は三陟が減に轉じたとは對比して注目される地方鐵道としての京春の順調な增加振も特異性を示すものであらう軌道に於る京電をトップとした觀樂シーズンを受けた增收記錄は各社とも最高記錄を作り京城は四キロ當一萬六百五十圓に近い驚異の數字を示すに至つた

‖私鐵‖（圓）（錢）

	四月中收入	日キロ當收入	前年同月比增減（△印減百分比）
忠北	一九、三三九	四三、二六	一三・三
黄海	四六、五〇九	五五、七二	九・一
朝鐵計	五八四、七六六	四三、三二	三三・三
京南	一八五、一五五	六八、〇四	三・一
金剛山	八四、五八一	二四、二五	三・二
新興	一五七、一〇七	五〇、〇〇	二七・九
京東	七二、三〇三	一八、九六	一九・六
平安	三四、八〇四	三三、四六	四八・〇
西鮮	八八、八九六	七七、七七	六〇・六
京春	一四四、八三一	三六、三〇	四八・一
端豐	一二〇、六九九	五〇、九九	九・四
平北	一〇〇、五三三	五〇、一〇	三・三
多獅島	六八、七五五	五九、五三	一八・〇
北拓	一三六、一三〇	七八、一三	一
三陟	六六、九二〇	五五、八八	一
入石	一三、二五九	七二、二五	二四・七
計	二、〇九八、八一七	四三、四三	二六・七
北鮮鐵	九九九、五三一	一〇二、八五	一三・三
東滿	六二、六三六	四六、四〇	△一七・八

‖軌道‖

	四月中收入	日キロ當收入	前年同月比增減
京城	七〇三、三〇七	六八九、〇四	一二・五
釜山	一五六、九一〇	三二九、九一	三・一
平壤	一二四、五〇六	三二一、七二	六・〇
咸平	五五、五〇四	一〇〇、四六	四・九
京軌	三一、七六三	四九、九二	△〇・九
計	一、〇二三、〇六〇	三六八、二七	一三・六

公社債・株式・賣買・引受・募集
事業債 公債
川島屋證券 京城支店
貯蓄報國
黄金町朝取二階 電話本局②一四〇六・八三七八・八三八八・八三八九

朝鮮燐鑛の選鑛設備增强

朝鮮燐鑛では歐洲戰亂勃發により燐鑛石の海外依存が實質上不可能となつてゐる現狀に鑑み農林省、企畫院方面に要望もあつて、今物動年度から少くも〇萬瓲產出を目標に選鑛設備を實行すべく準備施設を進めてゐるが、本格的浮遊選鑛の設備をするには大量の資材を要し企畫院方面の諒解を獲得するまでに至つてゐないので當面の需要に充當するため差し當り簡單な手選鑛、磁力選鑛の二段構への簡易なる選鑛設備を行ふことに決定した、今年末までには輸送鐵道の開通と相俟つて今物動年度中には豫定通り六萬瓲の產出は可能の見込みである、なほ次年度は十萬瓲第三年度は十五萬瓲を目標として施設するが、その後は浮遊選鑛設備の完成によつて第一案としては三十五萬瓲產出の計畫であるが、資材關係によりその半分に止めるかも知れない

四月末現在 穀物檢査高

穀物檢査四月末現在における穀物檢査高は左の如くであるが、籾、玄米、小豆などは前年同期に比し約三割程度の飛躍的激增を示してゐる（單位千叺）

	四月現在	前年同期
籾	三一二六	二一六七一
玄米	一七一八	五三三五
白米	一三三一六	三一七九四
小麥	二〇八一	二一四九四
大豆	一二八四	九六七
小豆	九一	五
綠豆	二七	二七
玉蜀黍	四二二	四九三
菜豆	四	六
裸麥	五九四	
大麥	二一三三	

マニラロープ 續々輸入さる

國際情勢の緊迫化に伴ひ漁業用資材として不可缺のマニラロープは著るしい輸入減を招來したため業者はこれが對策として大麻苧麻などの代用品を使用するの已むなきに至つたが、最近本府に達した情報によればヒリツピン及び南洋方面より相當數量のマニラロープが輸入されることゝなり、漸次入荷しつゝある模樣であるから現在のマニラロープ入手難も多少緩和されるのではないかと見られる

各道鑛山聯盟事務擔任者打合會

全鮮一齊に展開される〝鑛山增産强調週間〟の趣旨徹底をはかるため、朝鮮鑛山聯盟では來る七日午前九時から京城商議第一會議室に各道鑛山聯盟事務擔任者を招致して打合會を開催する

坑木、パルプ資材に公價

【東京電話】農林省では今回坑木およびパルプ資材について全國的に公定價格を設定することになり三十一日農林省告示をもつて公布、七月一日より實施することゝなつた、右により坑木は七%より十%、パルプ九%方それ\/一般市價より引下げられることになつた

朝鮮送電總會

朝鮮送電では第十回定時株主總會を三十一日午前十時開催左の件を附議決定した

一、當期決算案承認の件（可決）

二、取締役一名補缺選擧の件（木村雄次氏　任）

三、取締役櫻井小一氏に用慰金贈呈の件（重役會一任）

利益金處分左の如し（單位圓）▲當期利益金一、一〇九、四七五▲內法定準備金六〇、〇〇〇▲別途積立金二〇〇、〇〇〇▲退職給與引當金三〇、〇〇〇▲役員賞與金二八、〇〇〇▲差引七九〇、六七五▲前期繰越金三八、一〇六▲合計八二八、七八一▲內配當金（年七分）七八七、五〇〇▲後期繰越金四一、二八一

米穀市場總會
六月廿六日開催

朝鮮米穀市場會社では來る六月二十六日午前十時より銀行集會所に第三回定期株主總會を開催、第三期利益金處分案（配當年六分）を附議可決する

帝重工纖維 兩社總會

【大阪電話】帝重工纖維では三十日それ\/定時總會を開き利益金處分案（配當帝重工年九分、纖維年七分各据置）を可決ついで任期滿了の役員改選の結果左の通り決定した

▲帝重工　取締役、北田彥三郎、下郷義一（何れも重任）▲帝國纖維　取締役、河野豪雄、瀧野多三郎（重任）

日曹鑛業總會

【東京電話】日曹コンツェルンの一翼として更生途上にある日曹鑛業では三十日同本部に定時株主總會を開き當期利益金處分案（無配繼續）を附議承認の後、社長中野友禮氏以下、取締役五名監査役二名辭任に伴ひ改選の結果、左の諸氏が當選したが相談役に大和田日曹社長、新社長に中野義雄氏が選任された

▲取締役、社長、中野義雄（日曹常務）▲取締役、島田隆（日曹支配人）山下朋治（恩比須工業社長）岩谷東七郎（蒲鑛業山常務）▲監査役、出第三郎（日曹常務）太田成十二（日曹取締役）▲相談役、大和田悌二（日曹社長）

工業協會總會

朝鮮工業協會では來る廿一日午後三時から銀行集會所で本年度定時總會を開き左の諸件を附議する

十五年度會務報告▲十五年度收支決算書に財産目錄承認の件▲十六年度豫算承認の件▲役員選擧の件

東株代行會社 配當四分內定

【東京電話】東株代行會社では卅日の重役會で今上半期配當四分据置を內定し六月廿四日の定時株主總會に役員改選の件と共に附議するが、小山專務留任の他は全部現取引員組合員が選任されることになつた

芝浦電機重役會

【東京電話】東京芝浦電機では三十日重役會を開き當期利益金處分案（一割配當据置）を來る六月二十一日の株主總會に附議する

大福帳

總督府の人事大異動▲產業經濟行政關係のみを拾つてみても山田遞信局長の勇退と新貝咸南知事の遞信局長新任を初め▲會計課長丹下郁太郎氏の知事昇任はいはずもがな▲本府經濟行政の中樞財務局長の山地靖之氏と農政課長兼第一氏が揃つて內務部長に榮轉▲地方第一線に飛び出したのは經濟官にとつて聊か淋しいが▲お役人として當然の發展コースだとあれば致し方なく▲月並みにお目出度い御榮轉と祝辭を申上げるより外はない▲新貝氏の遞信局長はもとく遞信畑にた經歷があるのだから▲萬事の異邦人でなく、これも適任といふより外はない▲だが今度の地域も興するに關係ければならぬの改正に伴ふ大擾れがあるわけだから▲總督府人事も遠からず一新されることになろう

統制經濟の指導者群（十）

製糖界 藤山愛一郎

藤山愛一郎が四十台の若さで東商會頭となり、更に日商會頭に推されるに及んで世人は今更の如く彼が世上の所謂『第二世組』とは大分ちがふと感じたやうである、といふのは東商會頭と日商會頭はこれまでかけもちが定石となつてゐたが、大體財界の長老が通り相場だつたからだ、しかし藤山のやうな若手が日商會頭には早過ぎると反對でもされては困るといふので、藤山を擁く町田グループは兼任説に反對論まで持ち出したものだ、しかし彼は何も日商會頭となつて箔をつけなくても糖業界では押しも押されぬ存在だ、世間では彼の父が財界の大御所としてひびいた藤山雷太であり、夫人は今をときめく日銀總裁結城豐太郎の令孃であるところから彼の光りは七光りだなどと睨んでみるものもある、勿論彼が親からうけついだ大日本製糖の資力と、莫大な資産と、巨大な事業網もモノをいつてゐることは否めない

ただ彼の場合は名前の通り雷太が愛一郎を徹底的にしつけた、決して世間並の溫室育ちの如く甘やかされては來なかつたとは自ら述懷してゐる通りだらう、彼はさきに昭和製糖、帝國製糖を相次いで傘下に收めて今や資本金一億圓に垂んとする大日本製糖の社長として、又糖業聯合會長として業界への睨みは絶大だ、凡庸のお坊ちやんでないことは明らかだらう、たゞ世間では彼が餘りに順調に伸びすぎて來たことに一抹の懸念をもつものもあるが、彼が慶大時代猛烈に經濟學を勉强して雷太父に「この子見どころあり」と太鼓判を押させたことを想起すれば充分だらう

彼が學校を出て外遊し歸朝するお手はじめに起したのが日本金錢登錄器會社で、彼は立派に外國品を驅逐して彼の經營手腕を示してゐる、彼はことし四十五だが若學してゐるだけに既に薹をいたゞき、一見五十台と見えるのも世渡り上彼の得してゐる點だらう、彼は事變來軍需工業にも手をのばし、糖業界の第一線を承つてゐるのも今後を期待させる

造船界 郷古潔

造船界に人を求めれば先づ三菱重工の斯波孝四郎に指を屈する、が、彼は機械統制會の方で選ばれ相である、となると躍り出しの郷古潔あたりへ白羽の矢が立つかも知れない、或は人あつて、同じ三菱からとか、郷古では若すぎるとかいふかも知れない。若すぎるといふ點でいへば藤山の日商會頭はどうなるか、又同じ三菱だからといふが、住友の小畑、水盛の例もある、要するに新體制は若い連中もうんと活躍すれば、老人も毅然若返つて凜然として滅私奉公するところに意義があるのだ

郷古潔の名がパツト高まつたのは例の經濟新體制問題で『資本と經營の分離』と是非に洩隱した頃だ、彼は敢然と反對論をやつてのけて革新官僚をたしなめた、又臨時中央協力會議でも官僚獨善に征矢を放ち官にあるものが治者、彼治者といふ如き心持ちで民に臨む限り革新など空語だと齒に衣きせず官僚統制の痛いところをズバ\/衝いてゐる、こゝが又革新官僚から却つて彼の信頼されてゐる所以だから面白い

郷古は世間で想像されてゐる程若くない、明治十五年生れだから當年六十、三菱生活も三十四年の生え拔きの三菱マンだ、東大法科を出て三菱に入り神戸造船所副長から重工業常務に昇進、無二のブレーンとなつてゐる、三菱型で線が太く豪放磊落、人情も厚く次の後繼者とされてゐる、財界からも官界からも嘱もしがられてゐる彼のフユーラーはけだし適任だらう

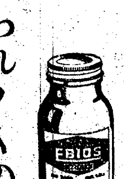

なぜビタミンBが要る？
われ\/の主食たる米飯をむだなく榮養化し血液化するにはビタミンBの補給を缺かしてはなりません
米飯（含水炭素）を完全に精力化するには一〇カロリー毎に一單位のビタミンB1を必要とする榮養學上の原則があり
……その不足は胃腸の機能を弛緩せしめ、榮養を低下して抗病力を減少し、働く力を阻害するに至ります。
B1 B2……B6複合體
然も、ビタミンBはB1 B2……B6などの複合體で與へた方がより効果的で——單なるB1だけの缺乏症と稱へられる脚氣の場合にすら、B1だけを與へるよりも、B1……B6を同時に併用する方がより効果を迅速に且つ大ならしめます。ビタミンB劑を用ひる際は、B1 B2……B6複合體を採用するのが最も効果的と言はれて居ります。
エビオス錠はこの貴重なB複合體の濃厚な給源であり、米食人の健康素として汎く賞用されます。
エビオス錠
發賣元 大日本麥酒株式會社
東京・大阪 田邊商店
15B1181

公示催告

昭和拾六年民申第壹〇八五號

申立人 京城府[illegible]
右代表取締役 [illegible]

同府南米倉町[illegible] 松下儀作

別紙記載ノ證券ニ付申立人ヨリ公示催告ノ申立アリタルニ付所持人ハ昭和拾六年拾貳月五日午前十時迄ニ當院ニ權利ヲ届出テ且ツ右證券ヲ提出スベシ右期日迄ニ届出テ提出セザルトキハ右證券ノ無效ヲ宣言スルコトアルベシ

昭和拾六年五月拾五日

京城地方法院

朝鮮總督府判事 木崎末藏

證券ノ表示 貨物引換證 [illegible]

公示催告

元山府京町九十番地 申立人 小野文吉

右證券ニ付別紙記載ノ證券ニ付申立人ヨリ公示催告ノ申立アリタルニ付所持人ハ昭和十六年十一月二十九日午前十時迄ニ當院ニ權利ヲ届出テ且其證券ヲ提出スベシ若シ届出及提出ヲ爲サザルトキハ證券ノ無效ヲ宣言スルコトアルベシ

昭和十六年五月二十日

咸興地方法院元山支廳

公示催告

昭和十六年民申第九一五號

京城府武橋町三十一番地 申立人 山本發藏

同府明治町一丁目七十六番地 右代理人 保田[illegible]

別紙記載ノ證券ニ付申立人ヨリ公示催告ノ申立アリタルニ付所持人ハ昭和十六年十二月五日午前十時迄ニ當院ニ其權利ヲ届出テ且證券ヲ提出スベシ若シ其届出及提出ヲ爲サザルトキハ證券ノ無效ヲ宣言スルコトアルベシ

昭和十六年五月十五日

京城地方法院

朝鮮總督府判事 木崎末藏

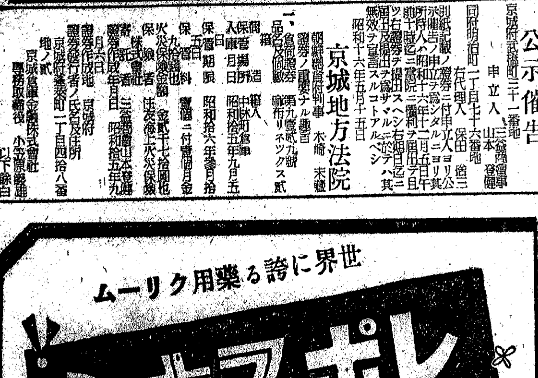

花にも增して麗はしい素肌美を創る、レポスキンは、獨自の方法を以て、コステリンを配合コロイド狀となし、そのお使ひ心地の爽快さは何に例へ樣もありません。しかも、ニキビ、ソバカス、シミ、小ジワ、などの惱みを解消して、大好評を博して居ります！
發賣元 大阪市東區道修町 レポスキン化學研究所

横濱火災
本社 横濱市中區本町五丁目
京城支店 京城府鍾路一丁目
電話光化門二三五八〇番

バタコのみの
齒磨スモカ
スモカの效目は使用量の多寡に左右されず！
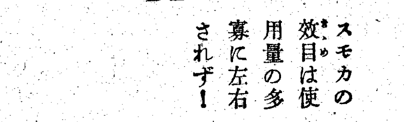
148
大阪市西區川口本町 壽毛加齒磨株式會社

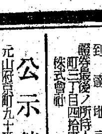
疲勞の防止と生氣一新に
仁丹數粒……
頭重・氣鬱・倦怠等全て一掃！心氣淸爽
常に用ひて頂けば消化を助け何でも美味しく身につけ心身の疲れを防ぎ健康漲り生氣湧く
これから手離せぬ護身必携藥
仁丹
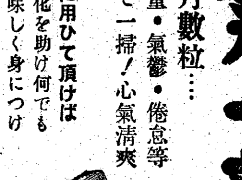
全國藥店化粧品店ニアリ 定價十五錢

花柳病專門 府廳前大和町入口 恒松醫院

中鮮京日

京畿道通信網
仁川支局（電話三五七番）永登浦支局（同三一六番）開城支局（同四一五番）水原支局（同三三一番）
長湍、汶山、江華、廣州、平澤、驪州、安城、漣川、楊平、議政府、水色　各通信部

聖地を巡りて（三）
仁川高女內地修學旅行團

明治神宮

大君のおはします東京、旅行中で最も皆のあこがれてゐた東京へ五月七日午前六時第一歩を印し、一先づ駿河台の宿へ落着いてのち明治神宮參拜及び勤勞奉仕に出かける。原宿驛で電車を降りた私達は列を正し歩調を揃へて神宮橋を渡り第一の大鳥居をくゞり玉砂利を踏みしめ長い參道を行く

明治　天皇の御徳をしたつて全國の青年團の手によつて御造營された此の明治神宮、兩側に天も衝かんばかりに立並ぶ木立も全國より献納されたもので今更明治天皇の御徳の偉大さを偲び奉るとともに又國民の忠誠一入身にしみて自ら心の緊張するのを覺えた、晴々とした五月の陽光を浴びて、今日は殊に參拜者が多いらしく中等學校、國民學校はもとより在鄕軍人會らしきもの或は滿洲國の旗を先頭にいかめしい混成團まで多種多樣である、廣く美しい參道は何處までも右に折れ左に折れしてやつと拜殿の前に出で、御手洗にみそぎして敬しく拜殿にぬかづき奉る、明治天皇ならびに昭憲皇太后の大御魂永久に鎭り給ふと思へば感淚の自から眼底に溢るゝを覺へ、唱へ奉る聲詞もとぎれ勝ちであつた、此の

聖代　に生れ合せた私達は明治維新に勝るとも劣らぬ此の非常時局を如何なる困難があらうとも突破しなければならぬと決心する、拜殿を辭して參道を橫に折れて木立の中の休憩所で晝食をとりいよ〳〵勤勞奉仕に取かゝる、上着を脱ぎ手に手に箒を持つて參道のくず拾ひに出かける、一班と二班、三班、四班に分れてちりくずを拾つて廻つたがさすがは明治神宮だけあつてどんなすみずみまで探し廻つても一向籠の底にはたまらなかつた

參道　を步く敬虔な參拜者の姿――これではちりなどのたまる事がないのである、私は深く深く考へさせられるものがあつた、しかしごみはなくとも私達の眞心のみでも神宮に捧げまつればそれで奉仕は事たりるのである、私達はあちこちと步き廻つた、通りすがりの參拜者が「何をなさつてゐるんです」「あゝちり拾ひですか」と聲をかけたり或は「どの位たまりましたか」と立寄つて籠の底をのぞく人もあつた、心からの奉仕に何時しか三十分の時間も過ぎて先生の號令に集る、籠の底には少ししかないが皆の顔は明々と

勤勞　の喜に輝いてゐる、終つて社務所の方より御禮があつたその言葉の中に「皆さんは折角奉仕をされたのに大したちりもなく物足りなく思はれたでせうが、それは社務所の方でも氣を附ける關係もありますがそれよりも此の明治神宮に參拜する人々が此の御神域に入つた途端に敬虔な氣持になるからであります」といはれた、私達は幾度も幾度も心にうなづいた、やがて參道を引かへす私達は來た時よりも一層心も輕く淸々としたものがあつた、そして明治神宮を抱いた森山の威嚴を胸にしめて神宮橋を再び渡り神域に別れを告げたのである（木城政子）

【寫眞＝明治神宮にて】

實戰空襲を構想 紊れぬ退避へ
開城の訓練一歩前進

【開城】來る六月六日午後一時を期し實施する防空部內訓練地域は開城府西半部で即ち警防團第二分團の全區域でその主なる訓練事項は大體左の通りであつて從來實施されたものより更に一步進めたもので特に異つてゐるのは被訓練區域內の全町民をして一糸亂れず避難する訓練などである

▲主なる訓練事項＝事前避難、緊急避難、待避、愛國班の活動、防火班の活動、消防部常備消防部の活動、消防活動及び避難實施中における交通整理

因に當日は本府並に道防空課員等多數來開それ〴〵指導に當ることになつてゐる

洗髮講習會

【開城】東京長濱家事科學研究所指導員淸水澄子女子は三十日午前九時五十二分着列車で來開、本社開城支局後援の許に左記日程により「時局下の女子の身嗜み」「良い子、强い子、淸潔な子の洗髮」下に女子の髮と洗髮に關する講演並に實演講習會を催し多大の感銘を與へた

◇卅日　午前十一時滿月校で、滿月校、ホルストン校▲午後一時半、貞和校で貞和校、高麗校▲三時半、宮町校で、宮町校、元町校

◇卅一日　午前十一時半　開城校で、開城校、崇明校▲午後一時ホルストン女學校

常會式順變更
宮城遙拜のち皇大神宮遙拜

【仁川】府總力聯盟では今後の各種常會開催に當り式順の一部を變更し宮城遙拜後皇大神宮の遙拜を行ふことに決定、各町聯盟に通牒を發したが、愛國班員は代表者を一緒に二拜二拍手一拜をなすことになつてゐる

第二回一錢獻金
未納廿三ケ町・十一萬枚突破

【仁川】第二十六回陸軍記念日をトして行はれた府民の一錢獻金は三十一日正午までに十一萬五百六十五枚に達し、なほ未納町は二十三ケ町である、既報後の納入分左の通り

二、五一五枚桃山町第二▲三、六六〇枚▲二、二五六枚京町第一▲四六四枚山手町追加分▲一〇五六枚濱海町▲三八七枚松坂町第一▲三、〇二四枚桃山町第二追加分▲二、二四一枚朝鮮機械▲二〇五枚松坂町第三▲四二一枚東町第一▲一、六五〇枚宮町▲一、三二八枚尾上町▲一、六〇七枚濱町▲一、〇七二枚旭町第一▲一、二五〇枚鄕蔭町▲二、四二一枚西京町▲四〇〇枚宮町森本▲二、〇七二枚旭町第二▲一、二八八枚宮町森本マサ▲二、四二一枚東本町▲一、八〇〇枚元町▲一、三五四枚龍雲町▲二、九三三枚花平町第二▲一、五〇〇枚朱安町長谷川與市▲一、八〇八枚朱安町追加分▲二、八六二枚金谷町第二▲二、四六九枚萬國公園出張所▲二、一九一枚松坂町▲二、〇五一枚京町第一

雜穀自足へ
田作物講習會

【春川】江原道は田作物としての雜穀が餘るやうに思はれるが實際は不足で困り他道から買入れる狀態なので、その增產に大童となつてゐる、春川郡では農務課に當り各面勸業係手、書記、指導員約五十餘名を招集、二十六日午前八時から春川郡校で加藤勸業課長始め技手で行つたが雜穀生產高並に現在高調査に適應な點を特に注意して打合せ本年度の增產計畫に關する講習が行はれた

▲打合事項（一）雜穀生產高並現在高調査に關する件

▲注意事項、一調査員の指導訓練に關する件二、雜穀生產高並現在高調査三、麥刈期限の嚴守

（二）食糧田作物增產計劃に關する件一、增產目標數量二、獎勵品種選及計劃三、病害防除計劃四、作物播種改善

"土の戰士"
產報に挺身

【春川】目睫に迫つた增米第一期計劃に時應すべく江原道では官民總動員態勢下に增米勵行協議會を道內を三區分、さる廿五日春川を振出しに廿七日江陵、次で廿九日鐵原で開催して本府の伊東技師をはじめ道關係官臨席

第一增米計畫指導體制の整備▲年次計畫による主要作業の實施▲苗代綜、地栽改法の改善、深耕の實施、手畦及畦畔塗の實施▲本年度實施すべき主要作業の實施方法―苗代の肥培管理、播種と本畓肥料對策、病蟲害の防除▲種子更新計畫事業の擴充▲冷害（再立）防止保作法の獎勵▲朝鮮興農會增米獻穀獎勵會▲國民總力聯盟食糧增產運動に關する件の各事項讓に大々增產協議及び時に重點的計畫を行ひ、萬全を期する

青年に呼かく

【淸州】郡聯盟では過般擴大な職盟大會を開催、三千萬職盟員打つて一丸となり國家の最高目標に向つて最善の努力を捧げることを淸州神社大前で誓ひ本格的活潑な運動を展開してゐるが最近郡、部落の中堅層たる儒林および青年の中には未だ本運動に對する理解乏しく且つ不熟者が見受けられ、郡聯盟ではこの際愛國班員を總奮起させ左記事項を實踐躬行せしめ新東亞建設に邁進することゝなつた

儒林は克く時局を認識し自分の一擧一動は一般に影響する處至大なるとに覺醒すると共に常會及び本運動に關する諸般の催しには必ず參加し實踐を期して一般に垂範すること▲青年は本運動の中核分子たるは勿論國家の重大責務を負荷せられたるを特に自覺すると共に皇國の代表青年が第一線に立つて血みどろになつて一死奉公の誠を捧げてゐることを偲んで本運動に參加し一般を率ゐ相勵み臣道實踐に務むこと▲青年は勿論儒林の中にも無爲徒食するものがないやうにお互戒め合ふこと

こいつは手強い 牛肉代用に明太
支那料理店にお目見得

【淸州】既報の通り牛肉饑饉の處豚肉も手に入らないため支那料理屋も殆ど眠つてゐる、饂飩麵等の注文には牛肉代用に明太を入れてくれるが變な味で食へない、牛の値段と牛肉の販賣價格の比率がとれない爲獸肉販賣業者では强くガンバツて居る模樣で當分肉は手に入るまい

護れ！白菜の聲價
開城府が對策に腐心

【開城】高麗人蔘に亞ぐ名產として廣く唄はれてゐた開城白菜も時局につれ人戶の增加に伴ひ市區改正等の影響をうけ耕作面積が縮少し現今では府民の需用をも充たし得ざるのみか、このまゝに置けば幾年を經ずしてその聲價さへ失ふことになるので府當局やその道の人々等も深く遺憾としてこれが栽培組合を組織するなどして栽培法の改良を行ふ外專らその永續につとめてゐる狀態であるが府の調査による開城白菜及び大根栽培面積は二十六萬三千五百三十坪、耕作者は八一名である

模範班長
呉山氏の篤行

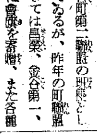

【仁川】府內金谷町一〇吳山文卿氏（四二）は古くから同所で飴製造を業とし金谷町第二愛國班の班長として活躍してゐるが、昨年の町聯盟結成に際しては島栗、金谷第一、二各聯盟に會旗を寄贈、また各種税金の納入に當つては率先これを勵行するとゝもに各種行事にも誠心誠意を以て當り、模範班長として各方面から賞讃されてゐるが、今回の青年團改組に伴ひ新しく生れる金谷町第二青年隊の基金にと五百圓を寄附し町民をして深く感激せしめてゐる【寫眞＝吳山氏】

獻金

【開城】開城[illegible]在所巡査部長山崎道義氏は國漢公立國民校校長眞男氏と協力部民への時局認識と以銃後活動を織込んだ紙芝居「皇國の母」を作製したが其構想の優秀と熱心さとを買はれこのほど朝鮮防共協會京畿道支部から表彰されたのをそのまゝ國防獻金として一般を感激せしめたが、山崎部長は曩にも南本町派出所勤務中たま〳〵一田舍青年が都會に憧れさまよつてゐるのを家出して來開市內を徘徊するを取調べの結果、その前途に同情し私金を與へて說諭の上歸鄕させしめた篤行の持主である

還曆獻金

【開城】府內北本町七四松岡寓館主李昌永氏は父親還曆に際しその費用を節約、金二百圓を國防獻金として警察署へ

福利增進に邁進
龍仁郡、面職員鍛錬大會

【龍仁】郡では去る廿七日郡會議室で本年度定例面長會議を開催、過般府尹、郡守會議における道知事訓示並に指示事項につき郡守から訓示と訓示があり、翌廿八日午前八時からは國民總力運動の推進力として職域奉公の強化徹底を圖るべく郡職員及び各面職員全員二百五十餘名の鍛錬大會を開催、全員郡廳の裏庭に集合の上點呼をなしそれから龍仁神明神祠を參拜、宮城遙拜、默禱、國歌奉唱ののち會議室で朝日郡守から現下非常時局に際會し郡民指導の衝に當る郡面職員の修養並に心構へにつき一時間半に亘る眞劍な訓示あり、引續き綱領宣言、重要事項指示を行ひ指導上の說明をなし、正午の默禱のうえ再び裏庭廣場に集合全員打揃つてラジオ體操をなして心身兩方の鍛錬をなし午後四時神祠の神前で大會を代表し朝日郡守から宣誓文を讀み上げ、青山龍仁面長の先唱で皇國臣民誓詞齊誦、萬歲奉唱を行つて會議室に再び研究會を開催、互に腹藏なき意見を開陳、午後七時散會した、因に本大會における綱領、重要指示、宣誓文等は左の如し

◇綱領　▲我等は皇國臣民たるの感激に生き內鮮一體の信念に徹し臣道實踐に挺身す▲我等は修己治人を旨とし率先躬行以て民衆を指導誘掖し▲我等は銃後の第一線戰士たるを自覺し官民一體となり萬難を排し國策の遂行に邁進す▲我等は各部門連絡協調し有效適切なる施策を講じ最大限に郡民の福利增進を圖る▲我等は服務規律を嚴守し以て吏道を刷新し苟も威信を失するとなし

◇指示事項　▲國民總力運動の強化徹底に關する件▲部落生產擴充計畫の實行に關する件▲貯蓄獎勵に關する件▲物資配給に關する件▲事務刷新に關する件

◇宣誓文　我等龍仁郡、面職員一同は聖戰下益々團結を固め銘して盡忠報國の志念を熾烈にし事に當るに、躬行率範以て民衆を率ゐる臣道實踐、職域奉公に挺身せんことを期す

チフス撲滅へ
署で內服藥を共同斡旋

【仁川】各種傳染病の跳梁期に當り仁川署、府兩衛生係では府民に對する天然痘並にチフスの豫防注射は從來に見ない大量實施を見たが、今六月は赤痢豫防を實施すべく計畫、全府民殘らず內服藥の使用を實行するやう要望してゐる、內服藥は一人分十錢程度で、仁川警察署から共同購入を斡旋することになつてゐるから、各愛國班單位に大人、小人を區別として仁川署衛生係に申込めばよい、なほこの藥使用における小人とは滿三歲以上十一歲である

同好野球リーグ戰

【仁川】仁川軟式野球同好會では六月一日午前九時から仁中グラウンドで第一回軟式野球リーグ戰を左の如く擧行する

野口商會對野田醬油▲本町商店俱樂部對府廳▲朝鮮製鋼對港町商店

献金ご寄附

【仁川】溯る赤誠つゞく獻金

◇…仁川署外事係勤務有濱忠一郎氏はかねてより貧細民の救濟保護、社會事業に努力してきた模範警察官であるが、卅日金五十圓を仁川府社會課に持參して貧細民の救濟費の一部にと差し出した

◇…瓢館主新田又平氏は去る防諜週間中防諜映畫會場使用料として府聯盟から受けた謝禮金廿圓をそのまゝ府聯盟事業費として寄附、又東寶劇場、愛館の二館でも同謝禮金を警察署を通じて國防獻金

◇…府內昭和町木村瀨信君は一圓九十三錢を、同町弘中工場設備係職員一同は七圓をいづれも三十日仁川署を通じて國防獻金

◇…府內朱安町羽島平次郎翁は、三十一日武德殿落成式記念として五十圓を寄附した

おちやうけ

◇……開城から東北へざつと三里一寸知られてゐる華藏寺へゆき、そこから朴淵瀑布を經て迦斯亭へ踊つて來る、このコースを一名北城山巡りと呼ばれる

◇……每年春、秋の季節になると笛、太鼓の鳴物入りで巡る老若男女は相當數にのぼる、而も最後の迦斯亭まで踊りつゞくとゝでも凄じい觀景が催される

◇……一體この非常時に何のたわ事か？このコースは昔から一生の中四度、觀音の四月と秋紅葉の頃踏んで置くとあの世で極樂へ行けるといはれてゐるんださうな

◇……なーるほど、しかし果して極樂とはどんなものかを心得てござるのか…かりにも世上京城道金剛だと唄はれてゐる結構なコースを無軌道的に浮かれてあるく、それ以上極樂はあるまい、それでもあきたらずあの世へ行つてまで極樂を獨占しようとは欲深すぎる

◇……欲深が極樂にありつくといふことは聞いたことがない、世は正に非常時だ今暫く心を練れ、聊かに反省せよ【開城】

シネマと演藝

愛館（仁川）一日から上映▲ユナイテッド社映畫「モロッコ」ケーリー・クーパー主演▲日活京都映畫「まぼろしの城」原健作主演▲日本ニュース

瓢館【仁川】一日から上映▲松竹大船映畫大庭秀雄監督「花は僞らず」佐分利信、高峰三枝子、德大寺伸、水戶光子、槇芙佐子主演▲大都時代映畫中島寶三監督「逢初峠」阿部九州男、大乘寺八郎、水原洋一、水川八重子主演▲文化映畫及び日本ニュース

東寶映畫劇場【仁川】一日から三日間上映▲新興京都映畫川口松太郎原作、牛原虛彥監督「晴小袖」花柳章太郎、森赫子、森肇子、嵐三郎、甲斐世津子主演▲日活多摩川映畫、德永直原作、野口博志監督「結婚記」中田弘二、村田知榮子、姬美谷接子主演▲日本ニュース

生擴へ擧る
計畫部落四千六百餘

【春川】道では十六年以降三ケ年を以て一期とする部落生產擴充計畫を樹立し、專ら部落共同勞働力を動員して戰時下生產擴充に邁進しつゝあるが今四月十日現在道內における部落生擴計畫數は一七五邑面を以て四千六百四十七部落、同上總戶數二五九、三三五戶に上り即ち一部落當り多い處は五〇七戶から最少四戶で平均五五戶となつてゐる又生產擴充部落と表裏一體關係にある本道部落聯盟數は四、一一二聯盟、その下部組織である愛國班數は三、六七三班に達し生擴計畫遂行に邁進しつゝある

指導體制整備に關しては本年度から從來制定に係る增米指導體制に修正を加へて綜合的指導により各種農產物の增產を促進するため左の方策により指導の徹底を期せんとする、即ち道、郡、邑面における關係諸機關が綜合一丸となす指導體制を確立するは勿論、國民總力運動と食糧增產運動は表裏一體となり就中農村における總力運動の中核は勤勞精神を昂揚し愛國班の下に一家總出、班員の共勵各種農產物の增產を實踐するにあるを以て部落生產力擴充計畫に基く指導部落組織に當つては聯盟機構を總動員し不可分の關係において指導の徹底を期すること、又附作委員會の活用を許り、一方指導職員の敎養訓練に努め可及的協議、打合、或は實地研究會等により絶えず技術を鍊磨し指導者としての職域上遺憾なきを保持せしめる等極めて眞劍なものである

提川復興へ
資金融資を期待

【堤川】堤川郡出身道會議員上野友熊氏及び堤川邑長原務主任正幸氏は二十九日相携へて上道、堤川火災對策經過狀況を報告すると共に種々打ち合せを遂げ、上野道會議員は同じく堤川火災對策の低利資金融通問題で折衝のため千田內務部長の後を追ひ同日午後上城、本府當局を訪問することになつてゐる、なほ上野道議の話によれば堤川火災對策事業は同委員會の手によつて着々進行中で復興氣分濃刺として張り建築の如きも一擧に着工し新興堤川邑の新しき發展を策する意氣込みで、これに要する低利資金とし地元では五十萬圓位の融通を期待してゐる模樣である

丹陽郡でも義捐

【丹陽】堤川の大火に對する義捐については郡で各面を單位としてそれぞれ義捐金を取纒めることになり、各面に通達した

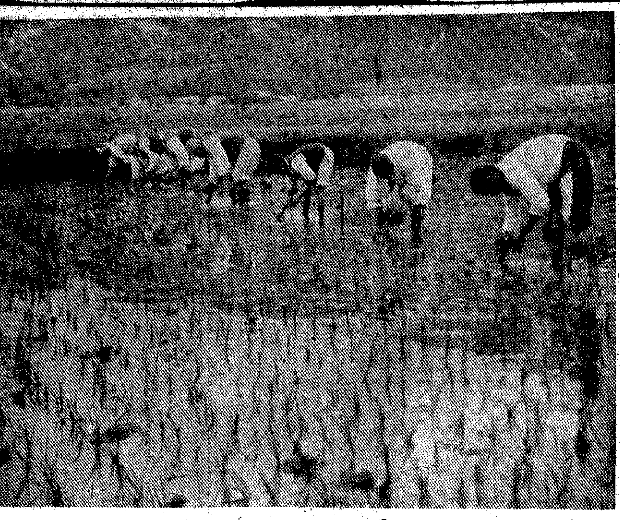

田植ゑ
雨量に惠まれた今年はもうすつかり苗代も伸びきつて既に豐年の前奏曲田植が始つてゐる【顯政府】

最高級ビタミンA.D
ビタドール
單位確實・安價・服用容易
擧つて健康
呼吸器病の予防に
姙婦產婦の榮養促進に
第二の國民小兒の体質强化に
視力保待强化に
オール、ツアイス分光寫眞器にて品質を確定せる信用ある本品を愛用あれ。
事務家も、工場員も、小兒も、……
一粒中ビタミン含有
ビタミンA、五、〇〇〇 國際單位
D、一、〇〇〇 國際單位
定價 五百粒入 十圓也
百粒入 二圓二十錢也
大人一日 二—四粒
小人一日 一—二粒
製造發賣元 株式會社 林兼商店製藥工場 東京市京橋區月島東河岸三丁目
總代理店 株式會社 塩野義商店 本社 大阪市東區道修町三丁目 出張所 京城府黃金町二丁目

貴女の顔色は何故惡いんでせう？

こんな症狀はありませんか

病身な女性……特に血ノ道子宮病、帶下冷え性のほせなど婦人の病氣をお持ちの方の血液は大抵『酸性』が强く强くなつて困るものです。酸氣の多い血液は粘り濁つて身體に毒となり、循環がうまく行かないため顔色を大變惡くし月經不順、頭重、めまひ、不眠その他いろ〳〵な故障の絕え間がありません。

ところが斯んなお方も婦人良藥として評判よい『保命湯』を朝に晩に缺かさず愛用なさると先づ顔色が健康な赤味を帶び、月のものは正しく帶下がしなくなり、頭重のほせ眩暈不眠を忘れ大變丈夫になるので喜ばれますこれは、本劑配合の生藥有效成分のアルカリ作用で血酸を中和し、血液その他のものを無害に淨化する爲にほかなりません。日頃健康に別段の異和ない御婦人も常に之を召上つて居れば血液はいつも綺麗で蘇つて、益々血色うるはしく元氣に働けますからどうぞ續々御連用ください。

のみよい
婦人良藥 保命湯
二十錢 五十錢 一圓 二圓 三圓

保命球 子宮帶下 婦人外用藥 使ひ心地よく子宮帶下の治療効果で好評な本球は五十錢、一圓、二圓各地の藥局藥店にございます。から是非一度おためし願ひます。

送呈 ▽のみよい婦人良藥保命湯一日分。▽婦人外用藥保命球一日分。▽困いた頭痛の評判藥ホケン散と婦人衛生の新知識（四六版冊子）を送呈中。御希望の方は三錢切手十五枚を封入し手紙で篠原寶命堂へお申込下さい。誰にも分らぬよう個人名義で至急お送り申上げます。

發賣元 株式會社 篠原寶命堂 東京市品川區西品川三丁目八九九番地 振替東京一五〇三四番 電話大崎(49)二七八一番

齒痛 頭痛に ホケン散

原料香水 オリヂナル香水

口中殺菌劑
カオール

本劑の三大効用
製劑顧問ドクトル 松尾道
病氣豫防に…… 口中殺菌劑は空氣又は飲食物と共に口より侵入する諸種の病菌を豫防する
健康增進に…… 健胃整腸劑は胃腸を健全にし且つ食慾を增進せしめ肉体の强健を計る
心身爽快に…… 淸涼興奮劑は心身各機能の活動を促し氣力を旺盛にし精神を爽快にする
定價 十錢・二十錢 二十五錢・三十錢 五十錢
東京市日本橋區水天宮前 本舖 株式會社 安藤井筒堂藥品部

原料香水 オリヂナル香水
よいかほりの永く保つ！

お肌の榮養と健康美を增す！
オリヂナルクリーム
醫學、藥學、化學の三方面より研究の上創製したクリームです！
本品は皮膚に榮養を與へお肌の自然美・健康美を發揮致します

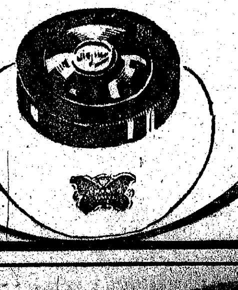

公定價 一個六五錢
東京市日本橋區水天宮前 本舖 株式會社 安藤井筒堂

鰮巾の減統 第二區
自發的廢業希望の十五統のみに決る

【咸興】減統か、現狀維持か、重大岐路に立つた東海鰮巾着網漁業に投げかけられた第二區巾着網減統問題は今回の同水產組合常任總會席上で組合員たちの自發的廢業希望の統數のみを減統することに決定漸く一段落を見た、即ち現在までの營業者十五統のみを減統、ほかは何れもこの減統圏内から除外されるに至つたわけであるが、今後に殘された問題としてはこの十五統をどう處置するかが注目され、組合側としては宮名組合長は會社組織によつて操業許可を得、經營を繼續する意向である

あとは認可を待つばかり
春川商議の創立總會

【春川】かねて設立準備中の春川商工會議所は短時日の中に急速なる進捗を遂げ愈よ卅日午後一時から公會堂で創立總會を開催した、本府商工課齋藤氏、道増田產業課長ほか官民臨席、會員百八十餘名出席の下に開會、國民儀禮ののち設立發起人代表村上八郎氏の挨拶につゞいで議事に入り、議長に工藤、佐々木（要）兩氏を指名、八十餘條に亘る定款を山端理事から朗讀說明、何れも原案通り決定、つゞいで事業計畫、今事業年度の經費の收支豫算も滿場一致で可決、和氣藹々裡に議事を終る、増田產業課長から「文字通り和氣藹々裡に議事を擧げた本商工會議所は朝鮮における末席に位するとはいへかくの如き網羅和協力によつて必らずや先進會議所に對しトップをきることと信ずる、あくまで新體制にそふ立派な運營をされたい」旨の挨拶があり次いで都邑長もまた躍進春川をたゝへ宮内議長もまた會議所は「府政の實現を目標にして吾々府民としての義務を果さねばならぬ」と訓辭し市街地計畫と上水道の擴張、諸官衙公署の新設、邑川の自給方策機關の擴充等の諸懸案を掲げて工業者の自發的協力を促し商工會議所設立後の運營に遺憾なきを期したいとの激勵と希望の數々を述べ、最後に皇國臣民の誓詞を齊唱して、同四時過ぎ散會した、なほ村上發起人代表はこの創立總會終了と共に直ちに左の理由を具し本格的に設立認可申請を行ふが、道でもこれが設立の必要を痛感要求されてゐるので近く設立の認可も早急に行はれるものと見られてゐる【寫眞＝春川商工會議所創立總會】

【設立の理由】春川は京城五里を離れ、金化忠州線の要衝に在り、加へて江原道々治行政の府として古來道內外に重きを爲し來れるも些か交通機關の不備に因由して產業經濟の發達遲々たりしが、近年これら不備の交通機關漸く整備せられ、就中京春鐵道の敷設開通を見るに及び市街地計畫の實施と與に地下資源、電源等の開發せらるるあり年と共に經濟力膨脹しこれに伴ひ各種生產工業勃興、諸物資の集散亦著しく增加し一躍產業經濟の中心都市と化するに至れるは諸種の計數これを立證し將來益々發展商圏擴大するは火を睹るより明かにして敢へて贅言を要せざる處なり、叙上の如く驚異的躍進に在る春川にして未だ之等產業經濟の助長誘掖、調査研究、指導又は改善發達を企圖するの機關なきを吾人の甚だ遺憾とし、これに對處すべく昭和十四年春川商工會を設立してこれが運營に當り來れるも、時局下經濟統制強化の國策遂行途上に於て微力の任意團體にては到底この急激なる市勢の發展に備へ若くは地方經濟の開發に或は經濟統制強化の使命を完うするは蓋し難中の難事にして所期の目的を達する能はざるの憾あるを憂ひ、法人たる商工會議所の設立を痛感要望するに至れり、よつてこゝに春川商工會議所を設立してその機能を發揮せしめ以て高度國防國家建設並に大東亞共榮圏確立の國策にそひ愈々春川地方產業經濟の開發に寄與せんとするものなり

"お供七人、大名旅行"
琵琶湖の小鮎四萬、滿洲へ

【清津】琵琶湖の小鮎四萬尾が遙々日本海を渡つて、增產の滿洲をさしてお嫁入りしたといふ、さきに滿洲における琵琶湖產小鮎の放魚は異常な好成績を擧げたので更にこれを双河鎭で大々的に增殖すべく手配中であつたが、くも、この小鮎四萬尾は廿九日清津入港の鵬田丸で豐二[illegible]もあるズック製大タライ八個に納まつて一尾の落伍もなく上陸した、何しろズックタライの廻りは一切氷で張り詰められ、七人ものお附人があるといふ大名旅行だけにその物々しさには驚かされた、男の沖仲仕もすつかり度膽を拔かれた、特製の貨車に乘換へたこの小鮎群にはこれはまた海の上に優ると劣らぬ最大級のいたり盡せりの待遇で、これやれ氷よやれ水よ、はては酸素吸入とそんじよそこらの人間共には到底思ひもつかぬ待遇ぶり、かくてこの大名小鮎には職員一名と監視員二名が附添ひ、一路現地に向つた、なほ後續部隊四萬五千尾もちかくお嫁入りするはず

城川江廢川敷 愈よ賣却處分

【咸興】堤防工事の竣成によつて[illegible]んで來たりつぱな農耕地—城川江の廢川敷地百二十萬坪と安邊南大川の二十八萬坪の處分をめぐつて道では、今後への例ともなるべきにつき慎重對策をねつてゐたが、いよ／＼賣却處分に附することになつた、つまり、これは、もともと堤防工事の副產物として施工したもので、賣却するのが最も妥當な處分とされ、まづ安邊南大川から處分すべく近く調査員を派遣して、具體的調査を行ふはず

平南の雹害 蔬菜類は全滅 苗代は大丈夫

【平壤】去る廿八日平南順川、江西、平原兩郡の一部を襲つた降雹は被害甚大とみられ道農務課では直ちに係員が現場に出張し目下狀況を調査中であるが、苗代には被害ないが代り蔬菜類や棉は全滅と見られてゐる、農務課では蔬菜類などは直ちに再播種し或ひは代作等によつて六割以上の挽回は出來るものとしてゐるが、果樹の被害を最も憂慮してゐる

倉茂少將慶南各地視察

【釜山】朝鮮軍兵事部長倉茂少將は軍事援護[illegible]出席のため卅一日夕來釜、[illegible]

注目の的、退潮灣へ
本格的調査の手
百年の大計樹立へ咸南道起つ

【咸興】やがて日本海と中部滿洲とを結ぶ最短距離の大陸ルートとして建設さるべき咸中鐵道の終端港をどこへ持つて行くべきかといふ問題は、日本海經濟時代に課せられた最大の懸案とされ、天然的に良港灣に惠まれた退潮灣が最近俄然注目を惹き種々取沙汰されるやうになつたが、この退潮灣へいよ／＼本格的調査の手が入れられることになつた、咸南道當局では目下これが具體的調査計畫を進め近く技術陣を總動員して港灣、地質、水深等の調査を行ふと共に、更に咸興、退潮間の交通電化問題等をも含めて百年の大計に對する總ゆる機關の調査を斷行するはずである

泣けこの肉親の愛
鐵窓に端午を迎へる罪の子に
老婆が心盡しの祝辭

【平壤】罪の子なれどもいとしのわが孫……これは鐵窓に聞く肉親の愛……端午の節句の卅日午前十一時ごろ大同署司法係を訪れ「孫に與へて下さい」と一包の節句餅を差出した老婆があるので、係員が事情をたづねると次のやうな事情が判明した、右は府內箕林里八〇に居住する金某（六〇）が一ケ月ほど前から窃盜犯として留置されてゐる孫への慰めとして、今日の日は朝鮮で一番めでたい端午の節句なので一つでも可愛い孫に與へたいものと同係を訪れたもので係員はじめ居合せた一同を痛く感激させた

いま一息だ
凄い江原道の叺進軍

【春川】江原道における叺增產成績は道當局のゆるみなき督勵に加ふるに部落聯盟愛國班の總力總起ち總督和の體制下にあつてあくまで增產報國全力によつて、その成績は着々とあがり廿五日現在本府割當に對し八割六分四厘に達し今一息のところまで漕ぎ付けた、道當局では追れるあと旬日を目標にして愈よ最後の力を注いでゐるが各郡別の成績は左の通り（道割當量は千枚）

郡名	割當量	出荷數量	出荷割合	順位
春川	一二六、〇	一〇四、八四三	八三、二	八
麟蹄	一三一、五	一三一、七二四	一〇〇、九	五
楊口	一二五、二	一二五、八七六	一〇二、六	四
淮陽	一三、一	二、三三一	一七、七	一九
通川	三三四、〇	一一一、九六六	三四、〇	一八
高城	二二八、〇	一六三、二三八	七一、五	一三
襄陽	三六一、〇	一八九、五〇〇	五二、四	一六
江陵	六〇一、〇	二六二、七九一	四三、七	一七
三陟	一五一、〇	一四、〇三八	九、二	二〇
蔚珍	一一二、〇	九一、一五二	八一、三	一〇
旌善	八、〇	—	—	—
平昌	八、〇	七、六六九	九五、八	七
寧越	三、〇	三、〇〇〇	一〇〇、〇	六
原州	六三〇、〇	三四二、五二六	五四、九	一五
橫城	三三七、〇	二六一、九〇七	七六、七	一二
洪川	二四二、〇	二六八、五五三	一一〇、九	一
華川	四二二、〇	四四二、二七三	一〇五、四	二
金化	一五七、〇	九一、一七三	五八、五	一四
鐵原	四七〇、〇	二六八、六九一	七六、四	一二
平康	三二〇、〇	一七二、〇八〇	八一、九	七
伊川	三〇二、〇	三〇〇、二四八	一〇四、〇	三

◇本府割當量に對する出荷量內譯

割當四斗叺	一、三三〇、〇〇〇	一、五六八、六八〇	一二〇、三％
四三斗叺	五九、〇〇〇	二五六、六〇一	四三二、四
昭和十七日叺	七八〇、〇〇〇	四七九、八六一	六一、五

連日鯖漁に沸く鬱陵島
活況を呈し張切る慶北各沿岸

【大邱】久しく不漁期にあつた慶北沿岸に朗かな鯖大漁のニユース—初夏の寒沿岸をわたり響きよく續くなつた慶北沿岸に、五月下旬から急激に鯖の大群が押し寄せ、先づ鬱陵島は鯖漁船が出動、五月廿五日現在で實に八十五萬三千百五尾の大漁をあげた、金額にして九萬七千三百圓で島は沸き返るやうな盛況である、なほ道水產課に入つた電報によれば鬱陵島はこの日も大漁で各漁船は休みなく活躍を續けてゐる、島のこの大漁は早晚沿岸各漁港附近にも鯖の來襲が考へられるので、待機の漁船はいづれも手ぐすね引いて鯖群の來襲を待ち、このため沿岸一帶は頓に活況を呈してゐる

學童も參加 慶南の磯洗ひ

【釜山】"てんぐさ""ふくろふのり"等の慶南道における海藻繁殖の施行の第一週はいよ／＼來る六月五日から十一日まで一週間に亘つて道內全沿岸の各漁業組合、水產組合、地元漁業者を總動員して徹底的に實施するが、今年は特に國民學校兒童も參加するほか、道當局からも金谷屬以下幹部職員が出動のもとに督勵を加へることになつた

麥秋！逸すな適期

【大邱】麥秋五月（陰）ふさふさと穗のりは下つたがとかく麥は刈取期を失して雨に遭ひ折角の收穫を臺なしにすることがあるので、各道では總力聯盟と協力して多角農業の基礎として地帶別刈取日割を定め六月上中旬から早期刈取實施を期することとなつてゐる【寫眞＝一讀者提供麥秋を語る】

全南の優良兒代表

【光州】去月四日優良兒審査會に見ごと當選した各地代表兒童がさきに發表されたが、こんどはそのうち道代表として卅日光州道立醫院で醫院長ほか全審査員列席のもとに嚴重な審査がはじまつたが寶昌子（二年六ヶ月）高尾草木曾野壽年（二年三ヶ月）高興郡吉子（五年五ヶ月）三名が見ごと當選、こんどは晴れの全鮮代表として京城中央審査會に報告、推薦することとなつた

"牡蠣の全南"建設
五年計畫で年產百萬圓目標

【光州】"牡蠣の全南"建設をめざして道水產課では年產百萬圓といふ膨大な目標を立てた、全南牡蠣は近年自家用の賄ひかな生產を占めてゐる程度で、その大部分は（一斗千斤にして）大阪方面へ[illegible]、麗水、麗川、高興、寶城、長興、康津、海南、莞島、珍島などの地方が適地として[illegible]五ヶ年計畫、年產百萬圓を狙つて牡蠣の增殖にのり出すこととなつた

光陽三、二九〇▲麗水三一、六九九▲順天五六〇▲高興七、八〇六▲寶城五六七▲長興一、〇五二▲康津一、四五六▲海南一、三〇〇▲靈岩三、七九三▲務安八四〇▲莞島一七、二〇六▲珍島九七〇 合計八萬六千三百廿一町步

娘の生活展覽會

【釜山】國民總力釜山聯盟では來る六月八、九の兩日三中井釜山支店五階ホールを會場として"娘の生活展覽會"を開催することになり目下準備を進めてゐるが、展示物は左の通り時局下における娘さんの生活萬般に亘つてをり、好個の催しとしてその成果を期待されてゐる ▲娘の一日▲娘の服裝▲娘の言葉使ひ▲娘の健康▲娘とお稽古事▲これからの結婚▲生活を愛する娘の協力により何が出來たか▲その他

田植督勵隊 繰出す道幹部

【咸興】來る十四日の"農民の日"を中心に全道に亘つて田植督勵隊を繰り出すことになつた咸南道[illegible]

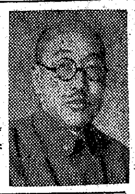

唯一つ缺點は 群雄割據の嫌ひ
古海さん、黃海道へ餞の辭

【海州電話】黃海道產業部長古海忠之氏は今回北鮮某道內務部長に榮轉することになつたが、後任は[illegible]に決定した、古海氏は去る十四年五月來任以來滿二年、その間黃海道の總力聯盟の組織強化に盡力して[illegible]多の功績を殘してゐるが、[illegible]

もいへない……なんにも感じたことなく去るのは殘念だ、本道は無限の飛躍を遂げる仕事のやり甲斐がある所だが唯一つの缺點をいへば群雄割據の嫌ひのあることだ、[illegible]

怯える濠洲 中西技師の話

【新義州】去る三月十三日から總督府で計畫した南洋方面視察團の一員として[illegible]

釜山通過團體（2日）

[illegible]

平南吳服商組生る

【平壤】配給の圓滑を圖るため全鮮の吳服商は道單位による組合を結成することになつたが平南道では從來の平壤吳服商組合を發展的解消をなし平壤、鎭南浦の吳服商百十八名を網羅し平南吳服商組合を創立することになり、三十日午後三時から鐵道ホテルにおいて創立總會を開催、理事長に丸橋吳服店（平壤）外幹事二名がそれ／＼決定した

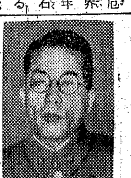

"私は溫室そだち"
慶南新內務部長の岸さん
地方は全く初めて

【釜山電話】今回の異動で本府から慶南內務部長に榮轉した岸勇一氏は卅一日午後[illegible]、自分は學校を出て直ぐ總督府へ入つてから一度も地方で勤務したことがない、何しろ十五年間本府の事務に[illegible]まるで溫室そだちのやうなものだ[illegible]

扶餘神宮に添へる森嚴味
常磐樹で埋め盡す扶蘇山一帶

【大田】扶餘神宮は全鮮各地からの勤勞奉仕隊の聖汗によつて着々御造營工事も進捗してゐるが、道では神都に森嚴味を添へるため扶餘神宮御造營地の扶蘇山一帶を常磐木で綠化する計畫を樹立、その具體的方策について目下本府と折衝中であるが、大體の方針は道民の赤誠による獻木を得て神域約八十町步を綠化せんとするもので、獻木の運搬費用等は約三千萬圓を豫想してゐる

悩みの燒酎界 原料の入手八方塞がり

【平壤】原料入手難で共倒れの危機に直面してゐる平南在來燒酎界は目下八方塞がりの態で本酒造年度の仕込み不可能石數は約三萬石餘とみられ成行が憂慮されてゐるが、最後の頼みとして米の割當方を本府當局に依頼することになり、目下京城において開催された全鮮燒酎業者代表會議に提案して採用如何を念じてゐるが、これまでの實績をみると米穀が統制されて以來生產方面の供出米が極度の澁滯を呈してゐる

愛兒殺しに懲役五年を求刑

【大邱】發作的精神からたつた一人の愛兒を殺害して世間の耳目を聳動せしめた慶北義城郡邑道西洞一二三五元營林署官吏吳殷成に對する愛兒殺し事件の公判は卅日午前九時から地方法院第四號法廷で吉川裁判長係、竹內檢事立會のもとに開廷、被告が愛兒を山中に誘ひ出して殺害するまでの動機や犯罪當時における精神狀態を訊問審理の後、卅分にわたる竹內檢事の峻烈なる論告あり懲役五年を求刑して閉廷した、判決言渡しは來る五日

被告吳殷成は犯行前から精神に異狀を來してゐたが去る四月廿日夕刻隣家先で友達と遊んでゐる長男武鉉（三）を迎へに行かうと近所の九峰山に連れて出して首を絞めて窒息せしめた上、更に鎌をもつて咽喉部を突き刺し即死せしめたもの

平鐵の親心

【平壤】通學兒童に對する平鐵の親心……昨年十月のダイヤ改正により平南順川、新倉の兩國民學校に通學する兒童は約一時間餘の遲刻を餘儀なくされ學校當局の教育上非常な不便を呈してきたが、右實情を酌量した平鐵では普通旅客列車の前に通學する定期貨物列車に便乘を許可することになり、學校當局及び學父兄達は大喜びである

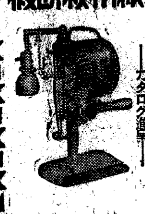

電氣絨布裁斷機
ケーエム
近日中ニ實地ヘサービス員出張 御用ノ節ハ大阪店迄御一報下サイマセ……カタログ進呈
ケーエム商會
本社・工場 神奈川縣大船　營業所 大阪市東區谷町三ノ三　東京市神田區美倉橋

祝 雄基港開港記念

雄基水曜會
綿物卸商 鄭鳳宇
合資會社中本組 代表者 中本儀三郎
島本商會 島本熊一郎
雄基金融組合
雄基漁業組合
雄基水產株式會社
株式會社東富商會
株式會社吉雄洋行
合資會社德興商店
北鮮漁業株式會社
雄基警察署
雄基輸出組合
雄基華僑民會
雄基稅務署 職員一同
水產業 藤井大吉
雄基郵便局一同
旅館 大和
滿洲林業株式會社雄基事務所長 加來篤
山中宇三郎
須藤健三
雄尙漁港修築工場
林英權
第一鐵工所 南壽吉

雄基公立國民學校
雄基松峴公立國民學校
雄基食料品卸商組合
一般電氣工事 株式會社共和工業所雄基營業所
咸北無盡株式會社雄基支店
雄基糧穀配給組合 組合長 安藤勝吉
指定漁業及鰮油肥製造業 金元商店
株式會社若狹材木店 雄基支店 井上吉太郎
雄基鰮巾着業者親睦會
雄基電機製作所
朝鮮電機製作所支店
帝國馬匹協會移殖
雄基出張所長
慶興郡農會 郡守 岡田數一
雄基邑事務所職員一同
雄基產業株式會社 代表取締役 青山武義
朝窒水產工業株式會社
咸鏡北道鰮油肥製造業水產組合雄基支部
雄基鰮油肥製造業者組合
朝鮮銀行雄基出張所
朝鮮殖產銀行雄基支店
三省社
雄基稅關支署
雄基辨公署
親和貿易株式會社 本社 雄基港 常務取締役 高木矩一 支店 京城・淸津・羅津・東京・新京・奉天・圖們・敦化・琿春・牡丹江・佳木斯
羅津造船組合 松尾造船所 本屋敷造船所 須賀造船所 和田造船所 竹橋造船所 成北鐵工所 雄基鐵工所 第一鐵工所
國際運輸株式會社雄基支店
株式會社北林洋行
株式會社共益社雄基支店 支店長 安藤勝吉
雄基穀物商組合 組合長 安藤勝吉
雄基料理屋組合
北鮮合同電氣株式會社羅津支店

第拾期決算公告（昭和十六年四月三十日現在）貸借對照表 [illegible]
第貳拾貳期決算公告 株式會社朝鮮ビルディング [illegible]
第一期末貸借對照表（昭和十六年三月三十一日現在）義州鑛山株式會社 [illegible]
朝鮮電線株式會社 [illegible]

產婦人科 橋本吉藏
干鰮餅
割箸ケーキ箱
ハコ 製箱商
京日案內 料金表
雇人
帳場
雜件
讓店 メッセンヂアー
印書 タイプライター
貸事務所
貸家
特別案內
洋服職人募集 八木洋服店

募集 日鋼商會
事務員募集 麗水金山
女事務員募集 麗水金山
女事務員採用
松下電器產業株式會社
タイピスト募集
特約店募集 新東公司
タイピスト採用 株式會社進昌洋行
タイピスト採用
朝鮮電力株式會社 女子事務員採用
千代田生命京城支部
賣住宅
秋本
配達募集
中外商業新報支局
女店員募集 明治製菓賣店
炊事婦を求む 中村
女事務員急募 丁子屋京城支店
宅地賣家
尾川雜貨店
新聞配達員募集 京城日報社

老春（107）

川口松太郎（作）
伊勢良夫（畫）

『老春』梗概　三石村の郵便局には老夫婦と娘千枝子の他に、窪田、瑚の電信係がゐたが、若い二人の青年は各々千枝子に思ひをよせ、千枝子も窪田に傾きかけてゐたところ、父親の隱し子源二郎のことから瑚の中傷があり、窪田は千枝子の憎りをうけ東京へ去り更に滿洲に出かけた、千枝子が瑚正也と結婚した夜、父親は腦溢血で倒れたが、爾來正也は三石家を再興すると共に村の重鎭人物にまでになつた、男女二人の子まで生れたのに正也は別の女と同棲し、遂に自動車事故で死んでしまふ、一方窪田は滿洲から歸り黄金ケ原拓殖學校を設立するが、新入學者の中に三石正市、即ち千枝子の長男がゐるのを知り二十年前のことを思ひ出して正市にあれやこれやとたづねる

開校（七）

「やつぱり?」
そのいひ方が不快だつた。
「やつぱりとはどういふ意味だ。何がやつぱりなのだ」
「みんながさういつてゐましたから」
「みんなとは生徒のとか」
「さうです」
「私のことをいつてゐるのかい」
「すみません」
「あやまらなくつたつて好い。生徒たちが私に何をいつてゐるんだい」
「……」
「隱すと却つて怒るよ。隱さないで話し給へ」
力をこめていつたので、正市もおど〳〵してしまつた。
「何でもないんです。窪田先生は御獨身なのか、奥樣を滿洲へ殘してお出でになつたのだらうかつて、よく噂が出てをりましたから、それで、つい……」
「そんな噂をしてゐるのかい」

「斯ういふところで、先生方もみんなお一人でゐらつしやるから、奥さんのないお方ばかりかしらんと思ひますし…」
「みんなさうだ」
「その外には、何にもありません。さう云ふ話が出てゐただけなんです。どうもすみません」
「還金校長を始めとして敎官は全部獨身だよ」
「さうですか」
「今度、さう云ふ話が出たら云ひ給へ。此處にゐる敎官で私生活を顧みてゐる者は一人もゐない。事業の爲に自分を忘れて、滿洲大陸開發の大目的に、一切の犠牲を忍ぶ敎官で集つてゐる。黄金ケ原拓殖學校は一種の 女人禁制國 なんだ」
「……」
「還金校長は三十年以前に奥さんと死別して、後添をお迎へにはならず、部下の敎官を集める時にも妻帶者を選ばなかつたのだ」
窪田も、それと同じ意味で、副校長の椅子を與へられてゐる。校長は三十年以前に家庭生活の經驗を持つてゐるが、窪田はまだ一度も結婚の實際を知らなかつた。
三石千枝子に失戀して日本を去つて多忙な二十數年間を、仕事の内に埋れ切つて、一度も淋しさを感じなかつた。意識せざる寂寞はあつたかも知れぬが、女人による慰めを求めんとした覺えは曾てなかつた。
「どうして君は結婚しない」
還金先生に屢々聞かれたが、
「妻を必要といたしません。必要を感じたら御相談申します」
さう云ふばかりで、その御心配に應へる日は一度もなかつたのだ。
滿鐵に奉職して、先生の助手を勤める時分にも、結婚の話は幾つもあつた。世話をしようと云ふ親切な先輩も多かつたが、
「先生が奥さんをお迎へにならぬ限りは私も貰ひません。私にお世話下さるなら、先づ先生にお世話が願ひたうございます」
それが、結婚避けの唯一つの口實だつた。
「僕と同じにいはれては困る」
と、先生は苦笑して、
「僕が再婚しないのには理由がある。立派な理由があつて後添を貰はんのだから、君の場合とは違ふ」
「どういふ理由なんですか」
「聞かれると恥かしいが、私は今でも死んだ妻を想つてゐるのだ。あれが地の底から生き返つて來ない以上、外の女を妻に持つ氣にはならないのだよ」
「……」
「好い年をして、馬鹿なことを云ふやうだが、本當なんだ」

三菱鉛筆
エンピツは短かくなるまで使ひませう！
ツガシ　アイゴ

丸久式製粉機
丸久製粉機　十馬力用　五馬力用　二馬力用　一馬力用　半馬力用　足踏用　其他各種有
用途　米、小麥、ソバ其他一般穀類、製粉調味、粘土、木炭、タドン原料、ソース原料、漢藥牛馬飼料、肥料旨米、高粱、澱粉、染料、酒醤油釀造原料、砂糖、調粉、製餡其他一般粉末調製攪潰シ、攪拌、味噌ジャム等ノ混合に最適なり
丸久手廻製粉機　動力用に同じく各種原料に應用して能率石臼の五倍　大阪、京大阪及製作により可能（カタログ進呈）
製造　大阪市東區東平野町電停前　株式會社　久保田工業所

羽車ソース
料理を生かす　羽車ソース　眞のソース
新興紙花株式會社　朝鮮總代理店

イブセン鉛筆
耐久無比　運筆快適
素晴らしい書き心地!
IBSEN PEN
スラスラと樂に削れて永もちのする芯こそイブセン鉛筆に限る
到る處の信用ある文具店にあり
株式會社　吉田藤造商店

腦
腦病、神經衰弱、恐迫神經症を捨て置くと腦力、智力、能率、體力、活動力が減退する、運が悪い、やる事なす事失敗續き、白痴、狂人、變質者、犯罪者、厭世者、浮浪者等悲慘な運命に陥し易い、左記症狀の方一日も早く治療すべきです
良薬五拾錢分と強腦實驗録を無代進呈
腦神經衰弱、精神病、異常神經、てんかん、ヒキツケ、腦溢血、不眠症、耳鳴、頭痛、眩暈、のぼせ、健忘症、赤面、ヒス、小心恐怖症、憂鬱症、腦充血症、腦力記憶力腦膜炎、小事深考、取越苦勞等減退、根氣消耗、疲勞倦怠、雜念妄想狂、肩首のコリ、心悸亢進胃腸障害便秘症等を神經異常と云はれてゐる悩める方は年齢容態を記しハガキで申込めば家庭で手輕に治療できる強腦實驗録と良薬五拾錢分進呈
京都市伏見區　伏見稲荷山京　願成閣

法人及商業登記公告
[illegible]

京城地方法院
[illegible]

海州地方法院
[illegible]

商業登記公告
咸興地方法院
[illegible]

咸興地方法院
[illegible]

商業登記公告
[illegible]

京城地方法院
[illegible]

咸興地方法院
[illegible]

商業及法人登記公告
釜山地方法院
[illegible]

京城地方法院仁川支廳
[illegible]

商業登記公告
光州地方法院順天支廳
[illegible]

法人登記公告
新義州地方法院江界支廳
[illegible]

大田地方法院報恩出張所
[illegible]

あらゆる化膿性疾患に
適應症　扁桃腺炎、中耳炎、化膿性婦人科疾患、蓄膿症、蟲様突起炎、丹毒、齒槽膿漏、瘰癧・淋・癤、疔疾等
純正化學療法劑
醫藥は化學的純粹度高きを條件とする事は論を俟たず
我社が精密なる技術と完備せる機構とを以て原料から製品へ一貫せる工程に依り完成せしめたる處のポレオン「日染」は他種ズルホンアミッドを含有せざる純正を誇る二基ズルホンアミッド劑である
外科領域に於ても手術を忌避すべき場合等に特に推奨さる
包裝　六錠　二〇錠　一〇〇錠
NISSEN
製造元　日本染料製造株式會社　大阪市此花區春日出町
販賣元　株式會社　稻畑商店　大阪市南區順慶町二丁目
日染　ポレオン錠
P—67

ヘチマコロン
清純と氣品にみちた美しさへ素肌へ一滴のコロンから生きた春が飛びあがる
朝一滴・素肌美
一日のさわやかさ
夕の一滴・あすの魅力の湧きどころ
洗顏・入浴後に
お寢みの前に
ヒゲソリ後へ
,50 ,75 1.05
本舗　東京　株式會社　天野源七商店
MCMC

農林省水産試験場研究創製／
ビタミンA・D＋B2＋肝臓實質
新發賣
國家の研究機關が創製
從來のビタミンA・D劑、或は肝油劑が製劑後にビタミンが甚しく減損し、時には効力全く有るかなきかに至ることのあるは、ひとり我が國のみならず世界共通の惱みであつた。
殊に肝油の如く不飽和脂肪酸により胃腸障碍を伴ふことについて農林省水産試験場では國民體位向上の上に甚だ悲しむべき現狀であるとの見地より、この難事業の研究に乘り出され、遂に完成されたのが本「エーデー」で、政府の支援により設立された國策會社たる水産化學工業株式會社が良心的技術によりその製造の任に當つてゐる。
ビタミン單位不變の特許
エーデーはその原料の基本調査から開始された大規模のもので即ち、極洋産特殊の水棲動物（Balaenoptera physalus）の肝臓が高度のビタミンA・D・B2その他諸榮養を貯有することを發見し之を天然のまゝ大規模な特許眞空裝置にて乾燥、微粉化し、新發見の乳衣外三重の被膜を施して、單位を永年不變に確保した。
肝油以上三種の効果
エーデーは從來の肝油劑、單一B2劑、肝臓劑の三つの効果を一劑の中に天然のまゝ併有するものにして、眞に國民的高度榮養劑として推奨される
胃腸を害せぬ甘美乳衣錠　エーデーは虚弱者胃腸虚弱者、幼兒重病者、姙産婦、老人、婦人等に連用し、容易に消化吸收せられ、噯氣消化不良等なく、理想的である。
今や肝油や單一ビタミンA・D時代より綜合榮養劑「エーデー」時代に移つた。「エーデー」は病弱者にも、健康者にも共に必要缺くべからざるものである。
虚弱兒　結核　重病者　姙産婦に
發賣早々のため薬店になき時は一本にても本舗より直送す
百錠　二圓三十錢
販賣元　東京芝公園　わかもと本舗　振替東京一七〇〇番
製造元　水産化學工業株式會社
エーデー　A-D
AⅡ0—4

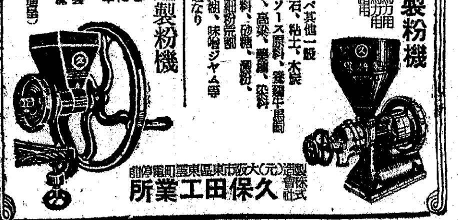

皇太后陛下 九日・横須賀海軍航空隊へ行啓

【東京電話】皇太后陛下には來る三日葉山に行啓遊ばされるが、九日には午前九時葉山御用邸御出門、横須賀海軍航空隊および航空技術廠へ行啓あらせられる旨卅一日仰出された

海軍航空隊においては武勳輝く我が空軍の訓練状況その他諸施設など御巡覽あらせられ午後一時同航空隊御發、海軍航空技術廠へ行啓、同所御巡覽あらせられ、午後三時同所御發、葉山御用邸へ還啓の御豫定であらせられる

傷病兵の上に畏き御仁慈 藤波第一陸軍病院長謹話

【東京電話】皇太后陛下には卅一日臨時東京第一陸軍病院、赤十字病院に行啓遊ばし白衣の勇士を御慰問あそばされたが、その御みぎり藤波院長に對し「病院内の諸施設は非常に行届いてをり滿足に思ふが傷病將兵に對してはこの上ともに十分いたはりつかはすやう。また院長以下職員一同も一層努力せよ」との御言葉を賜はつた由で、院長以下職員一同御仁慈のほどに感激恐懼申上げた、なほ藤波院長は陛下還啓後左の謹話を發表した

本日畏くも皇太后陛下の行啓を忝うし親しく傷病將兵の御慰問を賜はり御仁慈のほど洵に有難く感激に堪へぬところで職員一同恐懼感激に堪へぬ次第であります、今後一層奮勵努力致しまして治療の萬全を期し御仁慈の萬分の一にも應へ奉らんことを深く期する次第であります

濟生會本院に女官を御差遣

【東京電話】皇后陛下には三十日濟生會三十周年記念式に行啓あらせられたが、三十一日は午前十時芝の同會本院に萬里小路女官を差遣はされ、入院患者の病状などを御視察せしめられた

固めよ"空の護り" 京城初め三府一邑で 二日から四日間『部門訓練』

時局下防空精神の涵養、防空訓練の強化徹底に一段の訓練指導を與へて"スハ、空襲"に備へ、常に銃後の防空に完璧の布陣を備へるため京畿道では來る二、四、六、七の四日間京城府を始め仁川府、開城府、水原邑の順に各一日間警防團の一分團區域（京城は龍山の一分團）毎に主として消防訓練及び交通整理に對する「部門訓練」を行ふことになつた、今回は訓練上最も至難とみられてゐる避難訓練と警報、警防團、防火班並に消防隊を打つて一丸とした消防活動訓練と之に伴ふ交通整理を主として訓練を實施するもので、この訓練に一般が心得て置かなければならぬ點は大要次の如きものである

△防空壕の設置 町總聯、愛國班或は各家庭では家庭用防空壕、公共防空壕を設置または假設することになつてゐるが、設置場所は假令假設の防空壕であつても飽くまで實戰的の效果ある場所に設置すること

△避難の實施 避難實施に當つては誘導者の命令に從ひ秩序ある行動を行ひ萬一避難途中に敵機攻擊、爆彈或は地上掃射等に遭遇するも狼狽することなく沈着且つ冷靜に地物を利用して待避しマスク、應急マスク等によつて危害を避けまた避難の際は各町會愛國班は旗などをもつてこれを標示し、幼兒は胸に氏名札を附すること

△待避 敵機が頭上若くは附近上空にある時街路通行者は警告に應じ直ちに附近の防空壕または掩護物に據り掩護物なき場合は地上に伏すなど臨機の待避動作に移らねばならぬ、その待には防空活動をなし得る服裝を整へること

△消防活動 災禍の擴大した場合は警防團、防火班、消防署と連絡を密にし互ひに援助し合つて自衞防火に努めること

△サイレンの吹鳴 防空警報傳達のため訓練空襲警報、同解除のサイレンを吹き鳴らし、また敵機來襲に當つては警鐘、警笛を亂打して警報を傳達する

瀬戸京畿道警察部長談 今回國土防空の強化を圖るため初の試みとして臨戰的な防空部門訓練を施行することになりましたが、これは防空訓練上最も至難と目される避難訓練と消防活動訓練及びこれに伴ふ交通整理を主としたもので一部の地域に限定したのは重點主義により指導力をその區域に集中させて十分の成果を擧げその實績によつて漸次他の方面にも及ぼさうと考へてゐる、從つて訓練區域内の居住者は第一線の防空戰士として眞劍な覺悟で訓練にのぞみ防空、防護の完璧を期するやうお願ひする次第であります

颱風の豫知に 劃期的發見 京大野滿博士の研究に凱歌

【京都電話】近づく颱風シーズンを控へて京都帝大地球物理學教室野滿隆治博士は十七年間の苦心研究により海水の變化を分析して逸早く颱風の發生を知りその進行を豫知する劃期的な方法が完成されたので近く颱風防止に活用されることになつた

同博士は颱風が襲來する場合その約五〇％迄海水の溫度が上昇する事實にヒントを得て從來種々研究を進めてゐたものでその結果颱風の迫つた海面は平常より高く風下は低い波の山卽ち水壁が出來る、此水壁は颱風より遙かに迅速に同方向に進行する、例へば台灣附近に發生した颱風が紀州方面に達するには普通約一週間を要するが水壁は僅かに四時間にして達する、然も水壁の進行は黒潮を伴ふため海水の溫度は上昇、鹽分が增加する、精緻なる統計によれば水壁の方向及び溫度の上昇と鹽分の增加の度合によつて颱風の強弱進度が測量される事に九〇％以上の確實性が實證され、遠く比島マリアナ附近迄その發生進度を知ることが出來颱風防止に劃期的な効果が期待される

牛乳、山羊乳の公定價格を改正

牛乳山羊乳の卸賣公定價格が卅日京畿道告示で改正され卅日實施された、改正價格は壜詰が九錢五厘、罐詰が十錢となつた

神ながらと興農 語る、半島の女農村指導者 ④

美はしい"内鮮一體" 内地婦人の温情に感激

大津 それから道場の方で皆さんに對して訓練、御親切な世話をされた點はございませんか

岩泉 同情と申しますと躾け方の點はなものでございませう、何分にも齡をとつた方もゐらつしやいますので……それで躾けの時には一班、二班、三班と分け第一班には卅歳以下の方、第二班には卅歳以上の方、三班は病氣をなさつてゐる方などでした、はじめのうちはこの三班にも十五、六名はいつてゐましたが"折角ここ迄來て"といふ張切つた氣持がございますので、次の日から三班に加はる人は病氣をなさつてゐる方が四五人だけになりました

大津 今度行かれた婦人部隊の中で一番年をとつてゐる方は

八尋 四十六歳、一番若いのが廿歳、それでもみなさんよく躾けにやりなさいました（笑聲）

大津 道場生活の延長として内地農村の各家庭を直接訪問されたと思ひますが『婦人は婦人を知る』とでも申しませうか、内地の東北の農村婦人とお會ひになつて話され、何か深い感銘といつたやうなものを持つて歸つた人はありませんか

八尋 内地では岩手縣磐井郡前澤村と膽澤郡衣川村―この二つの農村を見學しましたが主に婦人會の人が世話をしてくれました

梨原 内地農村の家庭に入りまして感じましたことは誰も誰も親切なことで、田舍道など荷物を持つて歩いてゐますと、自轉車に乗つてゐる男の方などわざ〱降りて『御苦勞さまです』と挨拶し、家の中に入りますと子供でも一々叮嚀にお辭儀をしてゐました、歸りましたのは今度十二年前で東京で車の窓から出て汽車の……

金村 私達十二人は阿部さん……全く涙で別れて歸つた次第で、私自からず隨分と苦勞したものでございますが、そのため今度あちらに參りますにつきましても皆さんがどんな感じを持たれるのかと實は非常に心配をして參つたのでございます、ところが事實は正反對で内地農村婦人の親切なこと、全く涙で別れて歸つた次第で、私事へますに今四人の息子がございますので長男はともかく、あとの三人だけはこの人情豐かな内地の娘さんを嫁に貰つてやりたいと思つてゐます

八尋 この前澤村では軍隊の……

芳澤 私が以前に内地に參りましたのは今度十二年前で東京で……

八尋 前澤村で今一つ感心したことは、あそこから一里ばかり離れた農村へ視察に行つた時青い大豆の御飯を進めに……「これは大變美味しいものだ」と褒めて頂つたところが、夜十時ごろであつたでせうか、婦人會の人が二人連れで……

夜を徹し熱戰展開 ＝王座を狙ふ棋士の闘魂＝ 第二回全鮮將棋大會

名人木村義雄氏を迎へての本社主催『第二回全鮮將棋大會』は木村名人觀戰の下に卅一日午後一時から府民館樓上の間で開催、二十六組の盤面は一齊に火花を散らして棋會戰開始の妙に、戰ひの火蓋を切つた

一步の動きは勝敗を決し勝ち進む者、敗れ去る者、それは戰ひの償ひとはいへ一喜一憂の罪苦しい空氣の中に熱戰は續けられ戰ひは進められた、駒の所作を眞劍に盤面を凝視し戰ひは刻々白熱化し準決勝戰に入つたのは午後十時半過ぎ鮎谷政治四段に黒田十四雄十級、大野鈴平七級と氏原健二級の對戰となつた、鮎谷氏と黒田氏の一戰は實力と駒割りの比較の差は紙一重といはれるほどのものであつたが、そこに上手方として幾らかの賬を緩し敵に飛車を奪入されて局面の平衡を失し急激に過白熱化せしめた

一方氏原健二級と大野鈴平七級の對戰は飛落棋のむつかしさはむしろ下手側に醞釀する、その間大野氏のやうな近石的に明るい人しかも實戰の經驗の多い棋客は上手方に對して難戰の兆を方を通解した……免かれなかつた、棋譜は比較的豫定に卽し兩氏を取り圍む觀戰者も虫の息を殺してぢつと盤面を睨んだ、結果は安易に大野氏の勝利に終つた

結局上手方に紛れる餘地を與へず大野氏が飛落に勝利を制したのだつた、かくして街の名人決定戰は古市町黒田十四雄十級と岡崎町大野鈴平七級の間に午後十一時二十分を迎へられる、駒音は場内を壓し盤面に繰り展げられる熱戰に觀戰者は駒の動きに吸ひつけられるやうにヂッと見守つてゐる【寫眞＝盤面を睨んで作戰を練る棋士】

"鐵材節約"のお手本 國鐵が木構材の建築に成功

【大阪電話】鐵材節約の國策に協力して國鐵では最少限度の鐵材使用の研究に苦心を重ねてゐるが、今度完成した名古屋工場が鐵骨、鐵筋を使はず、小林木を組合せた新しい木構材の大建築に成功し鐵のない大建築もさへ架設出來る自信を得た

時局の脚光をあびて登場した新興木構材はコマジミル（コマ型鐵手）が發明されてから急速に發達從來の楔やボールなどの繼目を力學的に弱くしたもので大中小各種の木片が幾らも繼ぎ足しが出來て、しかも性能は鐵架に比して遜色がないのに着目國鐵がはじめて大規模に採用したものでこのほど、大阪鐵道局研究所高橋技師、佐瀬大阪工事事務所建築課長などが荷重の耐力試驗を行つたところ成績は上乘であつた

よつて國鐵では廣い面積を要する上、中間柱が邪魔になる機關車庫、車庫、鐵道工場から今後は鐵柱、鐵架を締出して木構造に代へる外近く試驗的に驛舍も計畫してゐる

京城女教員 團帝都見學

【東京電話】京城府より内地見學視察のため派遣された京城府國民學校女訓導の一行六名は團長京城南大門公立國民學校長小野友三氏に引率され三十日夜東都に第一歩を印したが、三十一日は早朝より宮城遙拜を濟まし明治神宮、靖國神社の兩社頭に額き後、東郷元帥ゆかり深い東郷國民學校を見學、在りし日の元帥を偲び元帥と第一日の日程を終つた、上野東坂子ビ館で團長以下女訓導は元氣な顔で左のやうに語つた

團長小野友三氏談＝まだ日程が淺いのでまとまつた感想は述べられませんが今日東郷國民學校を見學して教育全般に亘る元帥中心の教育方針が私達の參考になることと思ひました、とかく朝鮮の兒童は祖先からの傳統とか敬神觀念を日常生活の中に體得する機會に恵まれないので東郷元帥のやうな偉人を崇拜する精神教育の上に於て朝鮮の兒童を相手にしてゐる私達に殊更參考になつたと思ひます、それに兒童のみでなく教師の中にも内地の諸事情に通じないものがあるので、このやうな視察派遣の機會に十分認識を深め教育に當つて貰はうと思ひます

國民學校訓導である金山仕子さん「初めて宮城を遙拜しました時は涙が出る程有難いと思ひました靖國神社で護國の英靈に默禱を捧げました時は出征の際に送迎しました兵隊さんの元氣なお顔が偲ばれて泣きました」と語つた、なほ一行は一日は日光を見物、二日市内國民學校を參觀し、同夜歸途につくが途中京都に立寄り桃山御陵に參拜、御所拜觀、京都市内の學校視察の上山陰線出雲大社に參詣、下關より歸鮮の豫定である

日本刀 正札即賣會

日時 五月卅一日・六月一日
場所 京城美術俱樂部
主催 守谷宗光

工場員を酷使する"産業戰線"の敵一掃 無届の時間延長は嚴罰

産業戰士の保健厚生を建前に戰時下の生産能率をあげるため工場就業時間制限令が去る昭和十四年七月卅一日總督府令をもつて發布されたが、最近この規程の休憩時間を設けず無許可、無届で就業時間を延長して違反するものがあり、勞務管理に非常な惡影響をおよぼすおそれがあるので京城府國民總力課では廿九日附で工場に警告を發した

施行されてゐる工場就業時間制限令は機械器具製造業、金屬精錬業に適用し職工の就業時間は休憩時間を含めて一日十二時間を超えてはならない、もし超える場合は休日を少くとも毎月二日は與へねばならないのだが、これを違反するときはすべて地方長官に届出るか、または許可が要る、なほ休憩時間は一日の就業時間が六時間を超えるときは少くとも卅分、十時間を超えるときは一時間とし、違反者には國家總動員法第卅六條によつて處罰されることになつてゐる

代用食や生ビール 京城驛でスタンド賣り開始

京城驛ではけふ一日から新規に自轉車預かりと、うどん、そば、ビールなどのスタンド賣りの營業を開始する、京城驛構内東口にこれまで自轉車預場を設けてゐたが、年々と激増にかゝるので新たに自轉車預場に監視員を配置し一台につき金二錢の預り料金で厳重な番をなし盜難防止による一般自轉車使用者の便をはかることゝなつた、また構内二番ホームに從來スタンドを設けうどん、そばなどを賣り列車食堂の混雜、驛辨當の品不足に代用食を供して大陸旅行者に好評を博してゐたが、今春來何減してゐたものをけふ一日からうどん、そば外にアイスコーヒー、生ビールなどの季節向きの飲料をも賣ることとなつた

皇軍慰問の代議士團 來月上旬來鮮

衆議院皇軍慰問滿洲方面皇軍慰問團一行六名は滿洲慰問行のうち二十五日圖們經由北鮮に入り、二十五日會寧、二十六日清津を經て二十八日午前八時十五分京城着、翌二十九日午前八時十五分發車で入城、三十日午前八時十五分發車で……に向ひ、七月一日大邱を訪問の上、歸京の途につく筈、なほ一行は左の諸氏である

深澤吉平、高橋英雄、山田順策、立川平、青木作雄（守備長）、田中養達

"翼贊"のコーラス 『海道東征』の練習開始

三百人のコーラス隊をもつてなされる朝鮮音樂協會の『音樂週間大演奏會』は三日から五日まで京城府民館で華々しく文化戰の幕を開けるが、これに先だつて音樂愛好者聯盟に各音樂、學校學生からなる同コーラス團約三百名は卅一日午後四時から京城師範學校講堂で練習を開始した、曲は神武天皇御東征の史實と精神を讃へた『海道東征』組曲八曲で、部中の主要部分六部だが、音樂文化翼贊の意識に燃える三百名のコーラスは美しいハーモニーを講堂一ぱいに響かせて張り切つてゐる【寫眞＝コーラス團の演奏練習】

一錢銅貨の献金

京城府賞茂町二ノ一六八安藤重敏さんは昨年秋以來毎日一錢づゝ銅貨で貯金したのを卅一日朝國防獻金として九圓六十三錢を西大門署に差し出した

泰國航空視察團帝都入り

【東京電話】躍進日本の航空界視察のため大日本飛行協會の肝煎りで南方の盟邦泰國から同國空軍のルアン・チアート・プダカ中佐、ルアン・ラコア・ルーコン少佐、モン・シナゼニ泰國航空會社重役の三氏が卅一日午後五時日泰定期航空機で羽田空港に到着した、一行中プダカ中佐はイタリーで約半年間航空術を勉強した泰國有數の飛行將校で泰、佛印紛爭では佛印軍を惱ましただけあつて長途の空の旅にも疲れを見せず元氣で帝都入りをした

興亞學生勤勞報國隊 近く大陸へ

【東京電話】大陸の曠野に興亞の鍬を揮ふ學徒戰士の健康は我等の手で護れ―と東京帝大他廿三校より選抜された醫學生徒を以て組織する興亞學生勤勞報國隊醫療班約百五十數名は來る七月七日午後四時敦賀出帆の熱田丸で渡滿することとなつた

交通聯盟に指導班

京城地方鐵道局交通聯盟では管内全從業員に交通總力の發揮、職域奉公の實を擧げ一層力を注ぐ爲新たに指導班を設け積極的に實踐事項の指導監察にあたりいささかも遺憾なきやう萬全の陣を布くこととなつた、この指導班は船川總務部長を班長とし地方局各部課長、現業機關長、場長、所長その他職場内から指導員を指名して組織し、員章をつけて管内を絶えず巡視して不當者に對しては氏名、所屬等を質して注意を與へ所屬長に戒飭をも要求するといふ極めて手強い指導挺身隊を編成したもので成果は注目される

五十萬弗入の行嚢を奪ふ

【上海卅一日同盟】卅一日朝香港より上海北四川路郵政局宛の郵便行嚢を載せた郵政局專用自動車二台で同局に運搬せんとしてゐる際午前九時卅分ごろ尾行して來た黒塗り自動車から運轉手を加へて合計五名が現はれ中一名が怪しげな日本語で白布行嚢十四現金約五十萬弗を該自動車へ積み替へるやう命じたので局員はこれを該自動車に積み替へるや同自動車はブロードウエー方面に逃走した、局員が不審に思ひ郵政管理局會計課長グリシ・フイールド氏及び岡田郵務官にこの由を傳へたところ詐欺犯人の仕業と判明、憲兵隊ならびに領事館警察と連絡、犯人を搜索中である

營業寫眞の撮影場所を特定

さきに結成をみた京城寫眞防諜聯盟ではその趣旨に基き防諜精神の昂揚に邁進し來つたが今回更に郊外撮影の統制に乘り出すこととなり既に漢江、昌慶苑、觀光團拔びの各營業寫眞撮影場所を特定、指定員を配置して防諜に協力する一方今後も漸次府内外の撮影所を特定して非組合員による弊害一掃を圖ることとなつた

ゴム靴配給に弊害續出 京畿道から注意方通牒

ゴム靴の公平なる配給を期して京畿道當局が先に生産元直には購入券を一般に配給の抽籤式制を實施してきたもの、時局の生産原料ゴム纖布、燃料油の種類から配給も思ふに任せずそのため生産元直の購入券がプレミアム附で他へ讓渡されたり、またはゴム靴を高價などで抽籤する場合販賣所や商店自身が先取りすると、い弊害などを生んでゐるので京畿道ではこれらの點を是正するため各府尹、郡守宛卅九日嚴重注意方を通牒した

"古巢へ歸る氣持" 敦、元間の航路實現に努力 新貝新遞信局長語る

【咸興電話】在任僅か九ケ月餘で咸鏡南道知事から遞信局長に補せられた新貝知事は卅一日知事室において語る

昨年九月赴任して九ケ月間奥知らぬ土地で出來たと思へないが今回の異動で遞信局に入ることになつたが、役人となつたのが遞信局で、腰掛にたつたのが遞信局だから古巢に歸るやうな氣持だ、從來遞信局長には遞信局から來た人が多かつたが、今回朝鮮の遞信局に入ることになつてこの責任の重大さを感じてゐる、遞信局長になつて實現したいのは敦賀、元山間の航路問題で咸南知事として先般内地に出張した際元山府尹や商工會議所會頭を呼んで各方面に運動を行はせたが、今回は自分が第一線に起つて働かなければならない立場になつた、次に遞信局の問題だが本府も力を入れてゐるので來年度豫算に要求してくれると思ふが、咸南としても赤誠として實現に努力してゐるので自分も努みをかけて各種の事情を研究してみたが併問題だが遞信以來白紙になつたと思ふ、次に咸興、興南合併問題だが咸興は合併せねばならぬ本府とも調節が出來てをり八、九月ごろ何等かの方法によつてはつきりする筈で何分人口十四萬の興南を現在の邑で今日迄やられず急速に單獨府制の實現か合併かの方法しかないが、合併といふ大方針を定めてゐる以上合併はただ時期の問題だ、咸南は前途も重要で仕事も面白く愈よこれからといふところで去るのは殘念だ

話題特急

☆……三十一日午後四時ごろ、雨もよひの空の下に悠々と商賣道具をひろげて動かない石商人が東大門横にねばつてゐる、氣紛れな通行人が一人立ち二人立つて、頃よしとみるや彼氏やおら口を開き始めた

☆……並べてあるのは京城の路傍には珍らしい椰子の實が五つばかり、しかも"滋養強壯"なるものがついてゐる、營養分何%、脂肪何%と科學的な分析が說明されてある『この通り椰子は非常に有効なものである、一服萬病に効くといふ百藥の長―』とか何とかいふのであらう、彼氏の雄辯實に鮮か

☆……聞いてゐるアボヂ、オモニ連、本氣にしたらしく"それはどなら……"となにがしかの金を出して買求めることになつたまではいゝが、さて賣る段になつて彼の商品はなんと椰子の殼だつたのである、小刀で細く殼をけづり、尤もらしく効能書をつけて差し出したのを見てゐたやや頭の……御人

☆……『實は食へるが、殼が食へるとは聞いたことがない』『實が食へれば殼も食へるはず―』とか何とか押問答して結局インチキは天下の御法度、石商人氏は御用となれてお番へ

けふの天氣

曇時々小雨模樣

精密三本軸 歯切盤機械

THREE SPINDLE MILLING OR GEAR CUTTING MACHINE

高能率にして高精度發揮！

本器は精密歯切用として時計計器其他寫眞工業方面に最適用せられ

朝鮮總代理店 株式會社 村木時計店機械部
京城府本町二
電話本局(2)471・2472・4371
製作所 東京市第一精機工業株式會社

時局大講演會

一、日時 六月二日午後五時
一、場所 京城府太平通一丁目 府民館大講堂（入場無料）
一、挨拶 生命保險會社協會 宣傳部委員長 西原連三氏
一、演題 銃後國民の保險報國 東京帝國大學教授 經濟學部長 法學博士 森莊三郎氏
國際政局と新體制 貴族院議員 法學博士 下村宏氏

主催 生命保險會社協會
後援 朝鮮總督府
後援 國民總力朝鮮聯盟
京城府

馬車 サイ下用利御ヲ

ニ養涵ノ想思馬愛・ニ約節ノンリソガ

乗用馬車 ニ用迎送ノ客泊宿館旅 ニ用學通童兒園稚幼 ニ用診往師醫 是非御利用下サイ

車馬給配 ニ用給配ノ物果・菜野・乳牛・肉魚 ニ用達配ノ品用日・子菓 店商・店貨百 手相ノ物荷小 是非御利用下サイ

形式寸法ハ御希望ニ應ジテ製作致シマス 樣式御報知アリ次第懇切ニ見積致シマス

京城府舟橋町一四五番地
合成工作所
製作專門 富士型リヤカー 各種車輛
電話本局②6828番
製品陳列販賣所……京城府南大門通四丁目六八番地（東一銀行横電車通リ）合成工作所車輛部

社債償還公告

元朝鮮瓦斯電氣株式會社第一回物上擔保附社債第五次定時償還ノ爲抽籤致候處下記番號ノ債券當籤致候ニ付此段公告候也

償還金額 金拾萬圓也
償還期日 昭和十六年六月二十日
支拂場所 株式會社朝鮮銀行本店及朝鮮所在各支店

壹萬圓券	五千圓券	壹千圓券	五百圓券	壹百圓券
24—26	13—14	99—106	19—21	31—35
42—44	25—26	147—154	37—39	61—65

昭和十六年六月一日
南鮮合同電氣株式會社

淋疾にゴノファミン

岐阜縣人に告ぐ
來る六月八日奬忠壇公園に於て體育向上の爲保健運動家族會（雨天不拘）を催します多數縣人の來會を待つ申込は長谷川町商工會議所内長谷部氏宛
岐阜縣人會

獨占事業
非統制現在内外國地販賣極め好評を博し未開拓地域有望事業有志急來乞
京城驛前 吉野館內 黒木

サンエス トルベンサ
株式會社 サンエス商會 京城南大門五 電本(2)七一四九

花柳病專門 和田醫院

笠衣產婦人科
旭町一丁目一八八
醫學博士 笠衣茂
電本5912

日曜の科学

野蠶を語る　松毛虫繭利用も可能

朝鮮總督府林業試驗場技師農學博士　高木五六

纖維資源

事變下貿易統制の異變は國内羊毛及び棉花の不足を告げ、これに代る纖維資源充足を純國產纖維たる人絹、スフ纖維及び生糸を以てする計畫が着々進められ、同時に本土及び外地に產する他の纖維資源の開發も亦焦眉の急務とされ、現に野蠶類はその一として頗る注目をひいて居る

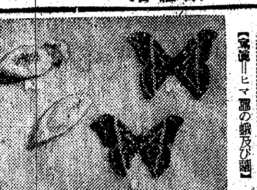

【寫眞】＝ヒマ蠶の蛾及び繭

野蠶類のうち此目的に役立つであらうものは、天蠶蛾亞科所屬のものが其大部分を占め、少數の家蠶亞科のものと他に枯葉蛾科所屬のものも考慮される

朝鮮に自然分布する主なるものに次の數種がある

一、ヤママユ

別に大和繭、天蠶、ヤママユガ等とも呼び、日本を原產として世界を通して分布し、カシハ、ナラ、クヌギ、クリ等の葉を食し、年一回發生、卵態で越年、葉を落さず其内に綠色繭を結び七月蛹化約五十六十日で蛾となる

二、サクサン

台灣、日本本土、朝鮮、滿洲、支那、アムール、印度等に分布し、クヌギ、カシハ、ナラ、クリ、ブナ、カシ、楓樹等の葉を食ふ、山東省、海南島は本種の產地として有名である、年二回發生、四月下旬―五月羽化產卵、約五十日で營繭、繭は前者とよく似て居る

三、シンジユサン

北海道、本州、台灣、朝鮮、支那、印度、ジヤバ等に廣く分布し別にアヤニシキとも呼ばれ、シンジユ、ゴンズイ、ヌルデ、ミヅキ、ヒヤ、ナンキンハゼ、クルミ、ナシ、リンゴ、シマサルスベリ

四、ヒメヤママユ

別にヒメヤママイ、姫天蠶、蝦夷繭等と稱し、北海道、本州、四國、九州、朝鮮、滿洲、アムール、シベリヤ等に分布し、ウメ、ケヤキ、クルミ、ウツギ、ガマズミ、ミヅキ、イタヤ、モミヂ、ナシ等の葉を食す、年一回の發生、卵にて越冬、六月中旬營繭九―十月蛾となり產卵す、繭は網目狀

五、ウスタビガ

別にヤマカマス、ヤマビシヤク、ヤマカマステフ、アヅマニシキ等と稱へ、本州、四國、九州、朝鮮に分布し幼虫はクヌギ、ナラ、ケヤキ、サクラ、クリカシ、ネグンドカヘデ等の葉を食し、年一回發生、卵態越冬、六―七月營繭、十―十一月羽化產卵す

六、クスサン

別にシラガタロウ、クリムシ、ヅリノニシキ、シラガタイフ、サスカシダハラ、テグスノテフ、ツンショウタロウ、ナラムシ、ウルシムシ、ヌルデムシ、クスノキムシ、トチクワンジヤ、ゲンジキムシ等と稱へ、北海道、本州、四國、九州、台灣、朝鮮、シベリヤ、アムール、ウスリー、支那等に分布す、幼虫は栗、樟、リンゴ、ドロノキ、クルミ、ウルシ、スズカケノキ、サルスベリ、クヌギ、カシハ、ナラ、カシ、シヒ、トチ、ヌルデ、ハゼ、ケヤキ、サクラ、イチフ等ニガキ、キハダを食す、台灣では年三回、内地朝鮮では一回發生し葉を利用して白又は灰白、赤褐色粗繭を營む、蛹態で越冬す

【寫眞】＝ヒマ蠶の飼育

七、ヲナガミヅアヲ

これは本州、四國、九州、琉球、台灣、支那、滿洲、印度、馬來等に分布し、幼虫は楓樹、樟を食す

八、オホミヅアヲ

別にユウガホベウタン、アヲニシキと稱へ、北海道、本州、四國、九州、沖繩、朝鮮、滿洲等に分布し、リンゴ、ナシ、ハンノキ、サクラ、アセビ等の葉を食し、年一回發生、繭は堅牢、灰褐色、搭葉内にあり、蛹態にて越冬す

以上の内2は既に朝鮮で養殖行はれ、6は嘗て採集利用されたことがある、最近軍部は軍需資源として之の自然採集に非常に力を入れてゐる、1は内地の一部で盛に養殖され半島でも嘗て少量の天蠶品の取引があつたが、養殖の例は稀である、5及びその他は未だ纖維資源として餘り取上げられてゐないが、品質前記に略類し集量次第では考慮の價値があらう、この他近年マツケムシ繭の利用が試みられ、可成りの成績を傳へられてゐる

【寫眞】＝シンジユ蠶幼虫の食葉狀況

原子熱利用U時代來らん　ガソリンの數十萬倍のエネルギー

米國カリフオルニヤ大學の物理學者R・M・レーンジヤー博士はウラニウムの原子エネルギー利用問題について、次の如く語つてゐる

ウラニウム元素には性質は同じであるが、その目方の違ふものが三種類あるが、そのうち水素原子の目方を一とした場合の目方が二三五のものは、一般原子において陽子（プロトン）とともに原子

核 をつくる中性子といふ微粒子をたたきつけるとまつ二つに破裂して莫大なるエネルギーを出すのであつて、このことは二、三年前のドイツのハーン博士によつて實驗されて世界の耳目を聳動したのであるが、ウラニウム（以下Uといふ）二三五のエネルギー利用はその後の研究によつて著しく可能性を増して來た。

最初は、このエネルギーを取り出すのに重量が數噸もある重い動力發生裝置が必要であると考へられてゐたが、今では一ポンド、否、一オンスのU二三五を用ひ、タイプライターぐらゐの大きさの動力發生裝置で足りると思はれるやうになつた、かりに一ポンドとすると、それは二五〇、〇〇〇ガロンのガソリンから得られると同じ力を持つてゐるのであつてこの動力發生機を自動車に裝置すると五、〇〇〇、〇〇〇マイル走りつゞけることができる、それ故U二三五が一ポンド一〇〇〇弗としても實に廉いものである

しかし、こんなことは來るべきウラニウム時代のほんの些々たる

利 益に過ぎない、我々は人類一般の樂しい生活、自由自在な輸送、無限な物資の供給を約束するとができる、家庭でも工場でも動力が廣くなりしかも面倒を要しない、電力は一キロワツト五厘くらゐになるであらう、航空機はすべてロケツト式なる、即ち、U二三五から生ずる高熱で猛烈な噴出力のガスをつくり、その反動で飛ぶのみならず、重力にも抗して、航空機は地上から全く開放されるやうになるのであらう、近距離間の低空用も長距離間の高空用も、すべて簡單な翼だけのものとなり現在のロケツトのやうな加速裝置の必要はなくなるであらう、數十萬呎の上空を時速數千マイルで飛び、降りる時にはガスの噴出力を加減して、どんなにでも悠々と下ることができるであらう

さうなると國境といふ觀念は一變してしまふ、なぜなれば、世界中どこでも數時間で飛べるからである、從つて物質的福祉の相違は全然なくなり世界中の人類は一大共榮圏となる、午後になつて暑いから直ぐ涼しいところへ行きたいと思へば意のまゝである、明日はクリスマスといふ日に、熱帶で泳ぎたければ、手輕に出かけて行つて、クリスマスの晩には歸つて來られる、夜を晝にすることも欲する儘であり、昨日も明日もなくなつてしまふ、なぜなれば時速一〇〇〇マイルの速力は地球の廻轉の速さの二倍だからである。

これは原理的にはすでに

完 成してゐるが實用に供せられるまでには多くの改良を必要とすると思はれる、機關の形は一寸蠶のやうで、中央にウラニウムを入れたところがあり、周圍はウラニウムからの猛烈な放射線を遮るシールドで包まれてゐる、兩側にタービンがあるが、一方が主動タービン、他の一方は逆廻轉の小タービンであつて中心線に軸が通つてゐる

砂利を熔かして　即座に道路を鋪裝

なほ最初ウラニウムの爆發を起すには、ラヂウムを用ひて中性子をたゝきつけるのであつて、あとは機械が自然に繼續される、そして、繼續を止める方法も、すでに研究されてゐるのである

研 最近、ウラニウム原子利用問題が解決されさうになるにつれて、多くの研究家が競つてその研究を始めた。その中には大工業會社もあり、新しい結果が續々と發表されてゐる、カリフオルニヤ大學では、普通のウラニウム原子でも、中性子によつて轉換されU二三五同樣の莫大なエネルギーを出して割裂する新原子になることが、この程發見された、ウエスチングハウス會社の研究所では光子（普通の光のやうでエネルギーを持つもの）がU二三五爆發の口火となることが發見された、この二つの發見は何を意味するかといへば中性子も光子もU二三五が爆發する時に生ずるものであるから、これらが新しいエネルギーを造り出すといふことである、例へばU二三五の各原子が同類の元素なるU二三八の各原子に働いてエネルギー發生能力のある一變形原子を生ずることも考へられぬことはない、若しさうとすれば、これを簡單に言ひ換へると、前に一ポンドのウラニウムがガソリン二五〇、〇〇〇ガロンに匹敵するといつたけれども、更にその倍の五〇〇、〇〇〇ガロンに匹敵することになり、U二三五のエネルギー供給力は二倍に増すことになる

原 子エネルギーの利用が可能になつた曉には、その用途は無限といつてよい、二、三の例をいふならば、我々は今日道路を造るのに、やれコンクリート、やれアスフアルトと手數をかけるが、ウラニウムを用ひれば、小型の高熱發生器といつたやうなもので布設線にある土でも砂でも石でも立どころに熔かして岩のやうにし、一擧作で固い道路を造ることができる、岩石なども採掘して遠方の熔鑛爐に運ばなくとも簡單に熔かして、その場で精錬することができる

恐らく今の戰爭が終る頃には右に述べたことは、單なる想像でなく實現の曙光が認められるやうになるであらう

赤痢の特効劑

米國サイアナミド會社の研究室では、サルフアグアラヂンなる新藥を創製したが、このものは細菌性赤痢の如き腸の疾患に對して極めて有效なことが證明された、この藥品は水に溶かして飲むのである、これは他の硫黄化合物よりも腸に吸收されることが少く、從つて腸に長く止まつてゐて、細菌に働くことができるのである

目下、世界各國の醫家は、この新藥劑の效果の程度を臨床的に試驗するとゝもに、それが有害な副作用を伴はないかと確めてゐるが、この研究が完了して、有效無害であることが確證すれば、廣く用ひられるやうになるであらう

讀話室　尿素が家畜の飼料に

人間を初め動物の尿の中に含まれてゐる尿素は、今日、多量に合成されて、肥料として用ひられ、また、これから尿素樹脂が製造されて居るが最近、米國のウイスコンシン大學の農業研究所では、それを家畜の飼料に混ぜると、高價な蛋白質飼料に代用することができることを發見した

同研究所のルーベル氏等の行つた比較飼育實驗によると、尿素を主要蛋白質源として與へられた牝牛の一群は、遙かに高價な亞麻仁油の形で蛋白を攝つた仲間よりも多くの乳を出したといふことである

そして、この實驗は、家畜の消化器内のバクテリヤが榮養を助けるといふ學說を實證することになつた、この學說は、次の實驗によつて導き出されたものである、即ち、家畜の胃袋を取つて、尿と飼料とを混ぜ、適當な化學的、物理的處理を行つたところが、尿素の九五パーセントが消失して、バクテリヤの細胞を造つたのであつて、勿論、このバクテリヤが消化吸收されると考へられてゐるのである

六月のこよみ　夏至を過ぎれば夏は本格的　チフスに必ず豫防注射

豐かにみのつた麥の穗が黄金色になびく六月はスポーツの月であり、水泳國日本の意氣高らかに全國的に水上競技大會が開催されます、廿二日の夏至を過ぎれば夏は本格的となり、水泳に登山、すゞき、鮎に[illegible]の[illegible]が、また一方消化器系統の傳染病が猛威をふるふ頃でもありますから各家庭で今月早々實行したいのはこれ等チフスの豫防注射を受け、家庭内外の清潔に心掛ける事です、さて今月の主なる行事は

一日　愛國日、思出

十日　時の記念日

廿二日　夏至

廿五日　[illegible]

ラジオ　一日（日）愛國日

第一放送

朝の部

午前六・〇〇（東）ラジオ體操　池上本門寺公園興亞奉公日ラジオ體操の會々場より中繼

六・二〇　ニュース

六・三〇（城）愛國日常會の時間　愛國班の歌、國旗揭揚、國歌合唱、宮城遙拜、默禱、講話『科學精神の昂揚』　國民總力朝鮮聯盟宣傳部長　[illegible]

七・〇〇（東）時報、天氣見込

七・〇一　仕事と共に吹奏樂、興亞行進曲、行進曲『歡喜』、組曲『永遠の光』（イ）出征のメヌエツト（ロ）月下の露營（ハ）戰勝ポルカ、祝典行進曲『壯觀』行進曲『カール王』星櫻吹奏樂團（指揮）辻順治

七・二五（東）[illegible]　六月の蔬菜類　西 清藏

八・三〇（城）氣象通報

八・四〇（城）唱歌　さくら、鯉のぼり、秋、揚子江、子守唄、朧月夜、夏の海、金剛山、故郷　DKコドモ唱歌隊（伴奏）平山孝志

九・〇〇（東）週間を顧みて（錄音）

一〇・〇〇（名）增產に勵む人々（錄音）農村

一一・五五　海外市況

晝の部

正午（東）時報（城）默禱、今日のお知らせ、天氣見込

午後〇・〇五（東）職場への放送　合唱　野ばら　ウエルナー作曲、海邊にて　シユーベルト作曲、ステンカラージン　ロシヤ民謠、ボルガの舟唄　ロシヤ民謠、狩人の合唱　ウエーバー作曲、歌劇『フアウスト』兵士の合唱　グノー作曲　ユーフオニツク合唱團（指揮）三好閒一（ピアノ伴奏）萬澤百合子

〇・三〇　ニュース

北米西部向海外放送

一・〇〇（東）吹奏樂　陸軍々樂隊・海軍々樂隊合同（指揮）陸軍々樂隊長　大沼哲　行進曲『立派な兵隊』、序曲『祝賀』、圓舞曲『深綠の武藏野』（指揮）海軍々樂隊長　内藤清五、行進曲『伸び行く電波』、序曲『歡喜』

一・三〇（東）六大學野球リーグ戰實況―明治神宮外苑野球場より中繼―野球なき場合左記

二・三〇（東）琵琶『白虎隊』　吉村岳城

△・五〇（東）ラジオ劇場　初夏風物詩―五景―（序詩）榎本健一（第一景）鮎を釣る人々（A）榎本健一（B）如月寛多（C）松ノボル（D）北村武夫（E）中村是好（第二景）花園にて（日向葵）榎本健一（ダリア）武智豐子（アザミ）北村季佐江（かすみ草、蝶々）松月さえ子（あらせいとう）愛宕月子（てんとう虫）宏川光子（噴水）中村是好（第三景）舞臺にて（初夏家畜集）如月寛多（初夏家族）[illegible]とときす）中村是好（第四景）街の横町にて（小唄のお師匠さん）武智豐子（その御亭主）榎本健一（靈藥の先生）北村季佐江（その良人）北村武夫（お弟子）愛宕月子（同）松月さえ子（第五景）山にて（若い男）榎本健一（若い女）宏川光子（終詩）榎本健一（伴奏）東京放送管絃樂團（作曲指揮）紙恭輔（演出）園池公功

夜の部

六・〇〇（城）兒童劇『少年愛國班』（三）京城放送コドモ會

六・二五　ラジオメモ

六・三〇（城）講演　銃後國民の覺悟　法學博士　森 旺三郎

六・五五　公知事項

七・〇〇（東）時報、ニュース

七・二〇（城）講演　半島產金の躍進と產金買上價格制定制度の改正に就て　殖產局產金課長　木野藤雄

七・三〇（大）週間の動き　益田豐彦

八・〇〇（東）連續講談『[illegible]合（上）』　神田伯龍

八・二〇（東）歌謠曲（一）瑞穗の首途を（二）新家庭行進曲　キング女聲合唱團（伴奏）東京放送管絃樂團（編曲指揮）島田[illegible]、岡晴夫（二）（富國の乙女、勝利花嫁の歌）井口小夜子（三）廣東の花賣娘　岡晴夫（四）憧れの郵便　井口小夜子（五）戰陣訓の歌　岡晴夫、井口小夜子

八・五五（東）ラジオドラマ『恩師』（田島先生）三津田健（妻ふみ）伊藤智子（おきん）清川玉枝（佐藤男）[illegible]（長助）[illegible]（進）三木利夫（桑[illegible]）野太郎（濱田）青山杉作

九・三〇　ニュース・郷土便り（城）氣象通報・天氣見込・曆・番組豫告

一・〇〇（東）時報（城）今日のニュース

第二放送

午前六・〇〇（東）ラジオ體操（第一放送に依る）

六・三〇　愛國日常會の時間

九・三〇　氣象通報

九・四〇　修養講話『良心の命令』　白山一熊

正午（東）時報・默禱・今日のお知らせ・天氣見込

午後〇・〇五　行進曲集　京城放送管絃樂團

〇・三〇　ニュース

一・〇〇　名曲鑑賞（レコード）　李興烈

二・三〇　氣象通報

三・三〇　ニュース

六・〇〇　兒童劇　少年愛國班（三）　京城放送コドモ會

六・二五　お話『自然と共に』　牧山元

六・四五　產業ニュース

七・〇〇（東）時報、ニュース・天氣見込

七・二〇　講演　・（譯）豐川文夫　木野藤雄

七・四〇　愛國歌謠集　京城放送混聲合唱團

八・二〇　雅樂　李王職雅樂部

九・〇〇　野談　金灌雲

八・五〇　連續放送小說『征野千里』三　牧山白水

九・二〇　ニュース・氣象通報・ラジオメモ・曆

九・四〇　講演『運動醫學の話』　[illegible]

一〇・〇〇（東）時報・今日のニュース

明日のきゝもの　二日（月）

午前一〇・〇〇（東）幼兒の時間　唱歌劇『ウタノオウチ』　樋田[illegible]子、外

一〇・二〇（城）家庭婦人の時間『家計の見直し建て直し（一）』家計簿の必要とつけ方　須江[illegible]子

午後六・〇〇（大）お話『六月の科學』　前田三四郎

六・三〇（城）マンドリン合奏　高橋マンドリン・アンサンブル（指揮）末岡克馬

七・四〇（東）ラジオコメデイ『待たせる男』佐伯秀男・外

八・〇〇（東）連續講談『[illegible]合（下）』　神田伯龍

八・二〇（東）新日本音樂『作曲者新作品集』第三回　中能島欣一・外

新刊紹介

◆甲乙種海軍少年航空兵受驗讀本（藤村猿著）著者は、大日本飛行團内『少年航空兵志願者相談所』の相談役である、この讀本は、著者が全國少年よりの眞劍な相談に『如何なる指導を與へたら良いか』を具體的に述べた『志願者への手紙』である、いはば親書の手紙であると同時に、又これらの『返信の書』ともいへるものである、少年航空兵志願者のよき友として推薦す（七十錢、東京・麹町・内幸町、興亞日本社）

◆嘉納先生傳（横山健堂著）世界的スポーツの父『嘉納先生』の傳記にして教育、體育、社會教化、その他の事業に亘り『人間嘉納』としての記事を網羅してゐる、逸話、秘話、論說等々として盡きざるものがあり、經世の大人物たる風格が遺憾なく傳へられてゐる、殊に未だ世間に知られざる事項に就いて記述し然かもその點が一段と面目を[illegible]（菊判八十錢、東京・小石川春日町一丁目、講道館）

これは手輕なカベの若返り　家庭が明るくなる

外界 が明るくなるにつれて、カベの汚れは隨分目立つものです。お客に招かれて行つても、訪問した家庭のカベが汚れてゐないと心まで爽りますね。塗り替へたいと思つても費用がかさむし、ソロバンを彈いては何處の家庭でもソレと氣付きながらも辛抱してゐるものです。實際に普通のカベの塗替へは日數も掛るし、簡單にやれません。

それ が今日では家庭塗料といふものが出來てゐて、これを使用すると、玄人と少しも變らぬ程に仕上るので、重寶です。玄人が塗らないと物足りなく感じたり、出來上りを案じたりされるのは昔です。

一室 にどの位の分量が要るかの見當は室の面積（天井も入れて）と見て一坪につき一ポンド三分の計算をすれば間違ひないでせう。即ち八疊なら四坪の三倍で十二坪を塗るものと充分に見て、約十六ポンドで八疊一室が塗れるわけです。こゝで注意したいことは素人は何度も塗り重ねるほどよいやうに考へ勝ちですが、なるべく塗料の肉は薄い方がよいので、中塗りを省くときは下塗、上塗ともに日光と並行に刷毛を使ふとよいでせう。

掃除 が出來たら下塗です、刷毛は日光の入つて來る方向と同方向に使ひ、中塗はこれと直角に使ひ、上塗をまた日光に並行して使ふやうにすればムラが目立ちません。刷毛を使ふにはなるべく廣く使ふ方がよい。

使用 法は半キロのカセインを水二合五勺の中に浴き、よくかき廻してから一時間ほどそのまゝに置き、恰度手頃な塗り加減にして、刷毛で塗るのです。前記のやうにカベの汚れを取り、割れ目はカセインを固く練つて詰めその上を水で溶いたカセインで塗れば容易に塗れるから手輕です。

それも水性塗料のカセインと來ては全く便利で、たゞ水に溶くだけで、スラ／＼塗れて絶對にムラがなく、乾きが早く、臭味もなく、耐久力もあるので、塗つてみて驚きます。日曜一日位で家族が總動員してカベの塗替へをやるのも又愉快な仕事ではありませんか。

好きなカベ色が選べるから重寶

人手の少い今日のことです。カベ位は家庭の手で塗替へるのが當然です。先づ試みに手近な居間、應接室、客間、書齋、便所、台所、廊下などの天井や壁面から塗つて御覽なさい。キツト驚かれる位にカベが新しく若返へります。

殊に人の出入りの多い料理店、ホテル、旅館、理髮店、美容院、醫院、寺院、學校、病院、事務所、集會所、その他公共建築物の内部の塗替へにはお誂へ向きで非常な評判です。

衛生的見地からもカベを綺麗にする事は大切だと思ひますので、カベが汚れて當惑してゐる方は進んでカセインを試用して下さい。

灰色 か白色に決つてゐるカベの色がカセインは十二色あつて季節や家具に調和した好みのカベ色が選べるから便利です。

これなども單にカベを塗り替へるだけでなくカベ色で家庭の氣分をカラリと一新させるところに魅力があります。しかも反射も少く、眼の疲れを防ぎ衛生的で子供部屋などの塗り替へに持つて來いです。カセインの色見本を研究して、明快な色調を選び、御自分の好みを生かしてカベを塗り替へて御覽なさい。自分で塗り替へた勤勞の歡喜から生活に一つの新味が湧き出て、家庭中が明朗になります。

★色見本進呈★

カセイン十二色見本御希望の方は尼ケ崎市神崎四四、關西ペイント株式會社内、家庭塗料普及部宛ハガキにて申込次第、至急無代進呈します。

第四十三回決算公告

（昭和十六年三月三十一日現在）

[illegible]

金剛山電氣鐵道株式會社

法人及商業登記公告

[illegible]

法人登記公告　京城地方法院

[illegible]

新興出張所

[illegible]

新興出張所

[illegible]

宣川出張所

[illegible]

商業登記公告

[illegible]

沙里院支廳

[illegible]

商業登記公告

[illegible]

洪原出張所

[illegible]

水原支廳

[illegible]

新義州地方法院

[illegible]

釜山地方法院

[illegible]

平壤地方法院

[illegible]

清津地方法院

[illegible]

商業登記公告

[illegible]

大邱地方法院

[illegible]

釜山地方法院

[illegible]

大田地方法院

[illegible]

沙里院支廳

[illegible]

京城地方法院

[illegible]

平壤地方法院

[illegible]

商業登記公告

[illegible]

京城地方法院

[illegible]

大田地方法院

[illegible]

清津地方法院

[illegible]

釜山地方法院

[illegible]

開城支廳

[illegible]

咸興地方法院

[illegible]

ヤトコニン

虛弱體質改善強化

微熱を伴ふ淋巴腺腫脹學童……に對し

ヤトコニンの注射療法は旺盛なる抗病力を賦與せしめると共に……體內の自然治癒力をも著しく促進して虛弱體質を改善強化せしめる

ヤトコニンは注射によつて體內に特殊カルシウムを沈着せしめ自覺的に

食慾增進、體重增加
榮養改善、微熱、盜汗
咳嗽、喀痰の抑止

等の著明な全身狀態の好轉を來し……以て結核感染の危險に直面せる虛弱兒の發病を未然に阻止すると共に……倦怠疲勞を伴ふ氣鬱症をも消退せしめる事實を見る

包裝　二〇回分　五〇回分　一〇〇回分

全國藥店に在庫豐富

一手販賣元　株式會社　塩野義商店　大阪市東區道修町三丁目　京城府黃金町二丁目

製造發賣元　株式會社　三田藥品製煉所　和歌山市元町奉行町二丁目

SY―311

偏頭痛　頭重・眩暈にも

ハセスロール

婦人の月經時、閉經更年期、宿醉、心身過勞時の頭痛

100錠 1.00　300錠へ 2.50

夕刊
京城日報
一部 金二錢 發行兼編輯人 印刷人 京城府太平通一丁目三十一番地 株式會社京城日報社

英希軍四分五裂
敗殘兵雪崩打つて海上に遁走
獨軍クレタ、完全に制壓

【ニューヨーク卅日同盟】C・B・S放送局が卅日傍受したドイツ放送によればカネア及びカンデイヤを失つた英、希軍部隊は今や總崩れとなつて退却、エヂプトに逃げ歸るべく海岸にある小さな漁船に先を爭つて飛び乘つてゐる、なほ情報によれば一部英兵は既にエヂプトに脱出到着したともいはれてゐる

【ベルリン卅日同盟】ドイツ軍司令部は卅日正午の發表においてクレタ島攻略戰がドイツ軍の壓倒的優勢の下にその最終段階に入りつゝある旨次の如く公表した

一、クレタ島の英軍根據地攻略を目指し五月廿日開始された空輸部隊による上陸作戰は今や終結に近づきつゝあり、ドイツ軍は英軍の抵抗を隨所に擊破した

一、落下傘部隊および山岳部隊より成る我が強力部隊はクレタ島西方地區に上陸、猛暑と惡條件の下に白兵戰を續け遂に敵軍を擊破、潰亂せしめレチムノン附近において落下傘部隊との連絡を完成した

一、我軍の攻擊に四分五裂となつた英軍の敗殘兵は戰意を失ひ、南方海岸方面に敗走又は海上に遁走せんとしたが、我軍の追擊に會ひ、多數の捕虜、食糧、軍用品を鹵獲された

一、獨戰鬪機はカソ海峽で英艦隊を襲擊、驅逐艦二隻を擊沈、急降下爆擊機隊はクレタ島周邊水域で沿岸警備艇一隻、哨戒艇一隻を擊破した

一、落下傘部隊は敵軍の頑強な抵抗を排除してヘラクリオン(カンデイヤ)市および同飛行場を占領、ヘラクリオンのギリシヤ軍司令官は降伏を申出た

快翔するハインケル機

獨空軍の花形ハインケル戰鬪機 獲物を求めて轟の如く襲ひかかる

英國兵の遺屍累々
慘澹たるカネヤ要塞

【ベルリン卅日同盟】クレタ島の首都カネヤは廿八日遂にドイツ軍に占領されたが、DNB通信社は卅日廢墟と化したカネヤ要塞の状況を次の如く報じてゐる、カネヤの山嶽地帶は慘澹たる荒廢の跡と化してゐて峨々たる岩山の上に構築された要塞上には夥しい機關銃、小銃、劍その他の器具などが飛り一面に散らばつてゐる、これらの中で一番目立つのは濠洲兵のらしい特長のある軍帽である、數百のイギリス兵の遺棄死體がそこ、かしこに轉つてゐる、多數の大砲、高射砲、追擊砲などが破壞された儘山腹に横たはつてゐる、要塞入口は未だ埋沒されたまゝでこれから掘出さなければならぬ、この山岳要塞は天嶮に人工を加へて難攻不落を誇つたものでイギリス軍はこれに據つて頑強に抵抗したのであるが、ドイツ軍の猛攻は僅か十日にしてこの要塞を屈服せしめ、アルプス部隊および落下傘部隊の手により占領されたものである

獨空軍、英本土爆擊

【ベルリン卅日同盟】ドイツ軍司令部發表=一、ドイツ空軍は廿八日夜大擧してイングランド西海岸の諸港を爆擊、港灣施設を破壞した 一、ドイツ軍哨戒艇一隻はフランス海岸沖合でイギリス爆擊機三機の襲擊を受けたが、これを邀擊中一機を擊墜、他の一機に損害を與へたが、恐らく沈沒したものと推測される

英軍の殘虐行爲
ドイツ軍、痛烈に非難

【ベルリン卅日同盟】ドイツ軍司令部は卅日今回のクレタ島攻略戰において、イギリス軍側のドイツ軍負傷者に對して行つた殘虐行爲を非難する次の如き發表を公表した

クレタ島の戰鬪で負傷したドイツ軍兵士に對し敵軍は殘虐行爲を加へてこれを殺戮した、かゝる行爲は曾つてのポーランド戰において我が兵が受けた慘虐行爲に比せらるべきものである、ドイツ軍は戰鬪に際しては常に最も嚴格に武士道を尊重してゐる、然るに彼等はかゝる野蠻行爲をなしたのであるから彼等の軍隊に對しては最も峻烈な方法で罰を加へることも已むを得ないところであらう

英クレタ方面 司令官墜死か

【ローマ卅日同盟】卅日のジョルナーレ・デ・イタリヤ紙はクレタ島方面イギリス軍司令官フレイバーグ將軍が墜落し戰死した旨次の如く報じてゐる

カイロ放送によればクレタ島方面イギリス軍司令官フレイバーグ將軍はゲーベリー副官とともに飛行機でクレタ島を脱出、アレキサンドリヤに向ふ途中、搭乘機が墜落戰死した模樣である

米、國防運輸局創設

【ワシントン卅日同盟】ルーズヴェルト大統領は卅日新たに國防計畫の新機關として國防運輸局を創設する大統領令を發布した

同運輸局は諸般の國防協力機關と共に鐵道、バス、トラック、送油管、貨物船、航空、その他一切の運送交通部門を最大限まで國防に協力せしめるため企畫調整機關として設置されたものである

なほ新設局の長官にはバーリントン鐵道會社々長ラルフ・バッド氏が任命される模樣である

八十日を費し 英の重圍を突破
伊潛艦、紅海から殊勳の脱出

【ローマ卅日同盟】イタリー海軍當局は紅海水域で活躍してゐた潛水艦部隊がイギリス海軍の重圍を脱出、前後八十日の日子を費して本國基地に歸還した旨、次の如く發表した

紅海にあつて活躍してゐたイタリー潛水艦部隊はイギリス軍の見張一萬四千海里の海上を八十日の日子を費して突破本國基地に歸還した、ムッソリーニ首相は卅日脱出歸還した四潛水艦長を招致乘組將兵の功績を稱揚した

米紙の惡質デマ
徹底的に粉碎
外相談話 樞軸國に好影響

【東京電話】歐洲の戰況が獨伊軍に有利に展開するにつれて米國新聞紙に現れ來つた注目すべき傾向は日本の三國同盟に對する熱意が冷却しつゝあるかの臆測を加へた記事が俄に多くなつたことである、また米國自體は西太平洋に君臨する絶大なる帝國の實力を內心懼れてゐるにも拘らず、日本に南進の實力なしなどと矛盾せる論旨を進め、その或る者は奇怪なる對日妥協論の如きものをまことしやかに掲載する有樣である、しかしながらかくの如き米國紙の臆說は參戰の岐路に立ちつゝも內外の情勢より援英に徹底出來ない米國の深刻なる苦悶を如實に暴露するものに他ならず、その狙ひどころは米國の對獨宣戰の場合三國同盟條約によつて發動さるべき帝國の對米協力の阻止であり、日、獨、伊の離間であり、帝國國論の攪亂であり、帝國の南進政策の妨害であることは疑ふべくもない、かゝる陰險なる謀略宣傳は廿七日行はれたルーズヴェルト大統領の爐邊談話以前からも執拗に行はれてゐたが、同談話發表以來は頓に露骨を極むるものあり、徒らにこれを放置しておいてはその影響の及ぼすところ輕視出來ぬものあるにかんがみ、松岡外相は卅日午後八時卅分談話を發表し米國新聞紙が世界にばら撒いてゐるデマ記事を徹底的に粉碎するところあつたが、一、日、獨、伊同盟條約は帝國外交國策の基調であつて締結以來今日まで寸毫の變化も來してをらん、今後とも同條約において帝國に課せられた義務に對して忠實ならんとするものであることは、一、帝國はもとより平和的に南進政策を遂行して行くが國際情勢の變化によつて平和的政策の遂行が不可能になれば新たなる考慮を加へざるを得ないといふ二點であるがこの外相談話は樞軸の分離謀略のいよいよ巧妙を極めようとする米國紙の出鼻を挫いて痛快なものといふべく、世界的に流布されつゝあつた惡質デマを拂拭して餘りあり、就中帝國に絶對信頼をよせ、その動向に深甚の關心をもつてゐる樞軸國の國民、或は東亞共榮圏內諸民族に對し非常な好影響を齎す點に重大な意義が認ぜられる

司法長官會同(最終日)

【東京電話】司法長官會同最終日は卅一日午前九時より司法省で開催、大橋司法次官より現下の國際情勢に關する講演あつて、同十一時三十分散會、午後は法相官邸で柳川法相と各長官との個々面談が行はれた

あす愛國日・皆擧つて常會へ

天皇、皇后兩陛下 濟生會に御內帑金
關係者一同 皇恩に咽ぶ

【東京電話】天皇、皇后兩陛下には恩賜財團濟生會において滿卅周年を迎へ、いよいよその機能を擴充せんとする秋を迎へたるを嘉させられ、卅一日御內帑金一封を御下賜あらせられた、同會々長松平總裁は同日午前十一時宮內省に出頭、松平宮相より御沙汰書を拜受した、卅周年記念式に際しては皇后陛下の行啓を仰ぎ、さらに今回の御下賜金の光榮に浴し、關係者一同、皇恩の厚きに感激してゐる

局長、知事級大異動
本府と地方廳との交流に主眼
けふ發令

山田遞信局長退任に伴ふ異動は卅一日附、次の如く發令されたが、今回の異動は總督府と地方廳との人事交流に主眼をおき、相當廣範圍の異動が行はれた

咸鏡南道知事 新貝 肇

任遞信局長(一等) 遞信局長 新貝 肇

兼任高等海員審判所長(一等) 咸鏡北道參與官兼道事務官 松村基弘(李基枋)

任忠清南道知事(二等) (會計課長)事務官 丹下郁太郎

任咸鏡南道知事(二等) (光州勤務)稅務監督局長 小池 泉

陞敍高等官二等 命平壤稅務監督局在勤

任事務官(三等) 命總督府會計課長 (京畿內務部長)道事務官 柳生繁雄

任事務官(三等) 命農林局農政課長 (慶北內務部長)同 山本義一郎

(咸北產業部長)同 水野 齋

任事務官(三等) 命外事部勤務 警察官講習所教授 市來政德

任事務官(七等) 命農林局勤務 (忠北地方課長)道理事官 平田治人

任事務官(七等) 命農林局勤務 (平壤道稅部長)稅務監督局事務官 松永光弘

任專賣局事務官(四等) 命大邱地方專賣局長 (忠南內務部長)道事務官 室田實雄

任稅務監督局長(三等) 命光州稅務監督局在勤 (平南保安課長)道警視 西原鍵建

任稅務監督局事務官(五等) 命大邱稅務監督局庶務部長 黃海道參與官兼道事務官 古海 洸

任忠淸北道參與官兼道事務官(三等) 命忠淸北道產業部長 (大邱道稅部長)稅務監督局事務官 [illegible]禮二

任黃海道參與官兼道事務官(三等) 命黃海道產業部長 (開城)府尹 山本文華

任平安北道參與官兼道事務官(三等) 命平安北道產業部長 (淸州)郡守 三州海用

任咸鏡北道參與官兼道事務官(三等) 命咸鏡北道內務部長 (農政課長)事務官 岸 勇一

任道事務官(三等) 命慶尚南道內務部長 (理財課長)同 山地靖之

任道事務官(三等) 命慶尚北道內務部長 (鹽蔘課長)專賣局事務官 一杉藤平

任道事務官(三等) 命忠淸南道內務部長 (農林局林政課)事務官 小野文質

任道事務官(五等) 命咸鏡北道產業部長 (警務課長)南洋廳警視 藤本重一

任道理事官(六等) 命忠淸北道在勤 (平南江東)郡守 江東勝進

任道警視(六等) 命平安南道在勤 (慶南昌陽)郡守 林 憲平

任府尹(五等) 命開城府在勤 (專賣局)屬 延原光太郎

任郡守(七等) 命慶尚南道河東郡在勤 平安南道屬 德永 深

任郡守(七等) 命平安南道江東郡在勤 忠淸北道屬 稻村兼治

任郡守(七等) 命忠淸北道沃川郡在勤 (拓務課長)事務官 辻 桂五

命財務局理財課長 (外事部新京派遣員)事務官 森 長次

命外事部拓務課長 (大邱地方局長)專賣局事務官 岩城彌太郎

命專賣局販賣課長 (大邱間稅部長)稅務監督局事務官 尾崎丈夫

命大邱稅務監督局間稅部長 (大邱庶務部長)稅務監督局事務官 河村鍾道

命大邱稅務監督局庶務部長 (慶南內務課長)道事務官 關口 聰

命京畿道內務部長 (忠北永同)郡守 伊藤榮之進

命忠淸北道淸州郡在勤 (同沃川)同 新岡繁藏

命忠淸北道永同郡在勤 (慶南金海)郡守 山本寬雄

命慶尚南道昌原郡在勤 (同東萊)同 平山滿次

命慶尚南道金海郡在勤 (同河東)同 房村敬之助

命慶尚南道東萊郡在勤

中樞院參議被仰付 (忠北參與官) 金海化俊

奏任官を以て待遇せらる 遞信局長兼本府高等海員審判所長 山田忠次

忠淸北道參與官兼道事務官 金澤化俊

平安北道參與官兼道事務官 和山〔竄夏〕

依願免本官 (平壤)稅務監督局長 服部明治太郎

忠淸南道知事 金川 聖

(平南警務課長)道警視 片岡孫九郎

依願免本官

專賣局長に新機軸
全般的に無難人事
異動評

伸びる半島の住宅對策を遂行すべき住宅營團の理事長銓衡は久しく種々の取沙汰があつたが、愈よ山田遞信局長に白羽の矢が立てられ山田遞信局長の辭任に伴ふ相當廣範圍の異動が卅一日附で發令された、この異動の跡を見ると總督府中堅と地方官廳との人事交流を斷行したことである、この方針は總督府と地方廳との人事交流に主眼をおいたことがあり、今回が第二次的のものといへる

先づ後任新貝遞信局長は本府入り人事課長、全南、咸南道知事を歷任し、次の異動には本府入りの聞え高かつた人であつたが、遞信局長の椅子はいさゝか意外の感があるが、大正十年から昭和五年まで遞信局經理、監察兩課長を勤めたことがあり、他に適任者も見當らぬところから新貝氏を推したのであらう、從來遞信局長の椅子は位內地移入にのと見るべく、けだし適任である

候つものが多かつたのを改めた點に多少の新味が無いでもない、丹下會計課長の咸南知事は昭和物動計畫の基礎を作つた人で、何人も會計課長は久しい職務から休養をとらせる意味と解して、で、咸南道知事は遲きに失するが、名知事として鳴ることだらう、この後任に發揮することは京畿道內務部長から拔擢された柳生會計課長は近き將來の知事として約束され、我が京畿道人りの際の冴えぬ人事をするのだが、今迄いはれたのを今回撤回したもの

關口京畿道內務は先づ順序、この後任として岸農政課長を農政課長に据ゑたところは地理財課長を据ゑたとし山本慶北內務部長の後任に農林振興課長に身現を托込み、目下半島の商工業振興のため戰時物資政策部落生產擴充の蔭の功勞者として知られた人で、山地氏も文藝家氏と共に半島資金統制事務に携はりともに名聲あり、一杉氏の顯課長には第一線に出ることもよからう、その半島農政の上に地方色を盛ることに期待するところは大きい、然し非常時局に農林生產課長とある局課長の椅子に坐る森元の氏に推挙する適任である

も頑固つてゐるだらうし、森新外事部拓務課長は外事部の本府新課入りは現地における新半島人の實態を知りつくして居り、務長の選定に新機軸を出すべきもの(?)

曹課長は松永光弘氏が新たに關聯ある地方に就き、從來あたらしい人が期待される向は新機軸を出したもので一杉氏の專賣局長の方針も先づ無難、岸氏の顯課に拔擢された一杉氏の監督ともに從來あたらしい人が期待し顯著理に多少の變化も來すものであり、人によつては期待に添へなかつた點も、何れにせよ今回の異動は槪して無理のない人事である(K生)

新貝遞信局長略歷

咸南道知事から遞信局長に轉じた新貝肇氏は佐賀縣の人、大正十年東大法科を卒業、同年遞信局書記を振出しに昭和五年同局經理課長兼監察課長から拓務に轉じ黃海道內務部長に轉任、昭和五年遞信局經理課長兼監察課長、昭和十一年本府人事課長に任ぜられ、十二年全南知事になり、昨年咸南知事に轉じた、氏は經濟にあかるくまた十年餘も遞信局にゐただけに局長としての手腕は期待される

松村忠南知事略歷

咸北參與官から忠南知事に榮轉した松村基弘氏(李基枋)は明治卅六年慶尚北道出身で明治四十三年朝鮮總督府通譯生となり、爾來内部局に勤務、大正十年から卅九年まで京畿道、慶北で郡守を歷任し大正十年本府內務局事務官、四十三年總督府事務官兼地方官吏として郡守となり、昭和八年朝鮮總督府參與官、十一年慶北道參與官、十四年咸北參與官に任ぜられて今日に至つた半島の地方官として知られてゐる

丹下咸南知事略歷

總督府會計課長から咸南知事に榮轉した丹下郁太郎氏は明治廿二年生れの愛媛縣人、大正十一年東大政治科卒業、同十二年北海道廳を振出しに京畿道參與官、昭和六年一月咸南警察部長を經、その後平北警察部長、總督府會計課長に任ぜられた

時の錄音

この際樞軸外相談話として帝國の態度を闡明してこれ等の謀略を粉碎す。

×

米紙、樞軸側同盟に日本は冷淡なりと騷ぎ立て噴飯。これまたルーズヴェルトの苦肉の謀略と知るべし。

×

大膽に挑戰に、果敢に勇ましく。この外相の態度はよし。

×

自由主義者よ、英米の示唆に相乘して動くなかれ。お次は電力、瓦斯制限。

×

これも米國自慢の世界一的規模。肥り過ぎての動脈硬化と知れ。

×

逐さらへ御法度はよし、街も自衛(?)と襟をも自肅せよ。

人

◇長谷川謙三氏(新義州東公立中學校長) 新任挨拶のため卅一日來社、同氏は三日「大陸」で赴任

◇穗東英雄氏(農林省勸業局長) 卅日入城朝鮮ホテル、卅一日「大陸」で退城

◇木村義雄氏(朝鮮石油株式會社社長) 新任挨拶のため卅一日來社

◇中山彌一郎氏(同常務) 同

◇中野貞吉氏(東洋製鐵重役)三十日入城、朝鮮ホテル、一日發歸京

國境を脱出
重慶側將校投降

【ハノイ卅日同盟】去る五月九日佛印雲南國境老開に支那軍將校と稱する投降者があつたので、早速拘束して取調べの結果、右は雲南陸軍參謀部附將校陳伯選少佐で、敗戰支那軍の精神的物質的苦悶に堪へず、且つ南京政府の和平建國運動に刺戟され遂に昆明を逃走し、國境を突破して來たものと判明した

總督府辭令

【卅日附】本府技師內山孝和兼任本府技師(六等)命內務局勤務▲本府中央試驗所技手吉田寬一郎任本府技師(七等)▲本府林業試驗場技手將崎伊三任本府技師(七等)▲本府技師(內務)內田貴兼任本府技師▲京畿佐市任道立醫院醫官(五等)命平安南道在勤▲公立高等女學校教諭(咸鏡)林興雄任本府師範學校教諭(七等)補平壤師範學校教諭▲本府鐵道局參事兼本府事務官局勤務▲本府鐵道局技師兼本府技師田中義一兔兼官(各通)▲本府中央試驗所技師大橋武夫依願免本官▲本府道理事官(慶南)山下文右衞門依願免本官▲朝鮮產業技師(慶南)森井丈夫依願免本職

『三國志』梗概

今を去る千七百餘年前、漢の靈帝の治世に涿縣の劉備玄德は義弟關羽、張飛と共に黄巾の賊を掃蕩したのを手始めに群雄割據、袁紹、袁術等の巨將を葬り、その頃帝都にあつて宰相の位に就いた野心家曹操と一時誼を結んだものゝ、天子を輕んじ驕慢にふける曹操と遂に戈を交へたが衆寡敵せず落ちのびた。一方冀州の名門袁紹は機を窺つて河北に八十萬の大軍を動員、曹操と對峙したが戰ひは永引いていつた。その頃呉の國にあつては一代の梟雄孫策若くして病歿し弟孫權は政務、軍事に卓拔の冴えを見せ、國內に埋もれてゐる賢人を登用、そのなかには諸葛孔明の實兄もゐて呉の國は益々富み肥えていつた。

三國志 【516】
(出廬の卷) 吉川英治 作 矢野橋村 畫

霹靂車(六)

こゝに、袁紹の軍のうちに、許攸といふ一將校がゐた。

年はもう相當な年配だが、擢子軍の一組頭だつたり、平常は中隊長格ぐらゐで、戰功もあがらず、不遇なほうであつた。

が、この許攸が、不遇な原因は、そのほかの理由にもあつた。

彼、曹操と同郷の生れだから、餘り重用すると、危險だと視られてゐたのである。

酒を飲んだ時か何かの折に、彼自身の口から、

『おれは、子どもの頃から、曹操はよく知つてゐる。いつたい、あの男は郷里にゐた時分は、毎日、女を拐かしては、村の酒屋に飲みつぶして歩くといつたふうで、まあ、不良少年の大將みたいなものだつたのさ。おれも又、その手下でね、ずゐぶん乱暴をしたものだ』

なと、自慢半分に喋舌つたことが祟りとなつて、つねに部內から白眼視されてゐた。

ところが、その許攸が偶然、一つの功を拾つた。

偵察に出て、小隊と共に、遠く歩いてゐるうち、うさん臭い男を一名捕まへたのである。

拷問してみると、許都の荀彧へあてたものであつた。

さきに曹操から都の荀彧へあてた書簡を出してゐたが、以後、いまもつて、荀彧から吉報もなし、兵糧も送られて來ないので、全軍饑餓に瀕し、士氣は沮喪し、彼の逆襲速な手を求めてゐる重要な書簡を燃に縫ひこんでゐたのである。

『折入つて、お願ひがあります。わたくしに、騎馬五千の兵馬をお授け下さい』

許攸は、こゝぞ日頃の驥足をのばし、また自分の不遇から脱する機會と、直接、袁紹に拜謁して、さう懇願した。

もちろん證據の一書もみせ、生け擒つた密使の口書も、つぶさに示しての上である。

『どうする。五千の兵を汝に持たせたら』

『間道の難所をこえ、敵の中核たる許都の府へ、一氣に攻め入ります』

『ばかな。そんな事が易々として成就するものなら、わしが統め上將一同、かく辛勞はせん』

『許攸の言をあつたに御用ひになつてはいけません。下將の分際で、噴飯に出るなど、僭越の沙汰です。のみならず、あの男は冀州にゐた頃も、常に行ひがよろしくなく、百姓を强迫して年貢の賄賂をせしめたり金銀を借りては酒色に惑溺したり、鼻つまみに忌まれてゐたやうな男ですから』

『……ふむ、ふむ。わかつてゐる』

袁紹は一度目に出て來ると擬いものを見るやうな眼で、許攸を見やつて、

『まだ居たのか、退がれ。いつまで居つても同じことぢや』

と、叱りとばした。

許攸は、むつとした面持で、外へ出て行つた。そしてひとり帷幕の蔭りで、劍を拔いて、自分の首を自分の手で刎ねようとしたが、

『豎子、われを用ひず。いまに後悔するから見てゐろ。——さうだ。見てやらう。おれが自刃する理由は何もない』

急に、思ひ直すと、彼はこそこそと暗闇のうちにかくれた。そしてその夜、わづか五六人の手兵とともに、暗にまぎれて、官渡の陣營を脱け、一散に敵の陣地へ駈けこんで行つた。

『いや、かならず成就しておみせします。何となれば、荀彧が急に兵糧を送れないのは、その兵糧の守備として、同時に大部隊をつけなければならないからです。然し早晩、その運輸は强行しなければ、前線の將士は飢餓に瀕しませう。——わたくしが思ふには、もうその輸送大部隊は、都を出てゐる頃かと思はれます。さすれば、洛內の手薄たることや必せりでありませう』

『そちは、上將の智を輕んじるな。左樣なことは、誰でも考へるが、一を知つて一を知らぬものだ。——もしこの書簡が僞状であつたら如何するか』

『斷じて、僞筆ではありません。わたくしは曹操の筆蹟は、若い時から見てゐるので』

彼の熱意は容易に聞き届けられなかつたが、ざりとて、默ひ止まる氣色もなく、なほ懇願をつゞけてゐた。

袁紹は途中で、席を立つてしまつた。審配から使が來たからである。すると、その間に、侍臣がそつと袁紹に耳打ちした。

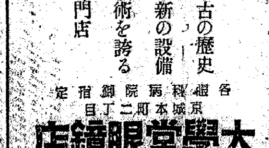

最古の歴史
最新の設備
技術を誇る
專門店
各眼科病院御指定
京城本町二丁目
大學堂眼鏡店
本店 電話本局(2)二七五五・振替京城一一二九
支店 平壤府本町六六番地電話一一九六
支店 大阪心齋橋・支店 天満橋電話町

建設へ大和の心の勢揃へ
健康な身體で時局を擔へ！
事故なしデーを毎日つゞけて
增産運動をしやう
小さい傷や怪我なら
メンソレータムで
手輕に治さう！
特効
陽やけ 肌あれ 凍傷 外傷 かぶれ 靴づれ 頭痛 齒痛 神經痛 お化粧下 髭そり後 痔疾
價 二十五錢 四十五錢 九十錢

興亞日本で造られた世界の家庭藥
メンソレータム
日本メンソレータム本舗
16-6-525

號五十六千二萬一第　　（可認物便郵種三第）

招待の三千餘人力作に感嘆

豪華な鮮展の幕開く

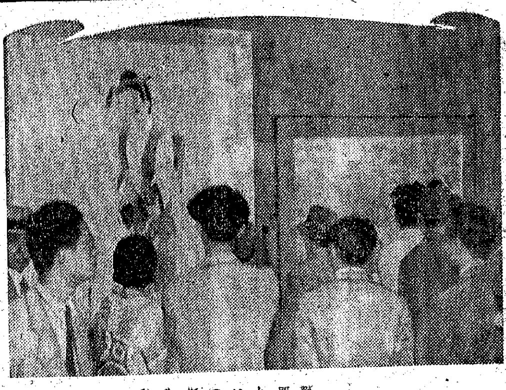

榮えある昌徳宮賞、總督賞、聯盟賞も決定して蓋あけを待つばかりとなつた第二十回鮮展は卅一日は招待日とて朝來招待を受けた三千餘の人々が參々伍々會場に集り半島美術の力作を觀賞した、特に今年は第二十回を記念して第一回以來の審査員の作品を蒐集して陳べてあり、なかには既に故人となり今後作品に接する機會のない名作や現存作家でも勝れた傑作しない人の作品もあつたので招待日らしい賑はひを呈してゐた【寫眞は招待日の鮮展】

聖戰記念日標語を募集

決意も新に總力あげて迎へる七月七日の支那事變記念日に一億國民の肺腑を貫く標語を掲げ戰意に資さうと朝鮮軍報道部では支那事變記念日前後に新聞、雜誌、街頭宣傳に利用する標語を募集することゝなつた

内容は皇軍の偉勲を讃へ銃後振作に効果あり、しかも千鈞肯を刺し一讀よく銃後國民の肺腑を貫くもので簡潔な語格合せ調を排し、ハガキに一句以内とし

て送り先の宛名は朝鮮軍報道部標語係宛とし締切は六月廿日まで、なほ入選作品に對しては朝鮮軍報道部長賞を授與すること となつてゐる

毎新の聖地參拜團入京

【東京支社電話】本社の姉妹紙である毎日新報社主催による聖地參拜團……

兵の家を手助けに鍬の若人三百名

二日二隊に分れ出發

内地應召農家の手助けと内地農業勤勞のため全鮮から選抜された中堅青年三百名の勤勞奉仕隊は六月一日夜二隊に分れ在城青年團、聯盟員の見送りを受けて京城驛から壯途につくが、同日午前十時から總督府正面玄關前で壯行式を擧行、隊旗授與、總監訓示、川岸聯盟事務總長の激勵があり終つて午前十一時朝鮮神宮に參拜して社前で青年隊代表の飯北村田太郎君が宣誓文を讀み上げる豫定である

半島體育へ"活"

下村博士に"物を訊く會"

朝鮮體育振興會では朝鮮體育協會と提携、表裏一體の下に半島少國民の體位向上を意圖して從來ともすれば形式に流れ勝ちだつた體育を心身鍛成の「鍛練」へと百八十度の轉換を成さしむべく種々研究中であつたが、各方面からも……

（中略）

鈴川京畿道知事を初め各關係官民有力者…六月一日（日曜）午後三時から約二時間に亙つて府民館中講堂で……七十餘名出席…會を開くこととなつた

違反を出すな

＝仁川青果小賣商組合で＝

經濟防犯に乘出す

……經濟統制に代る民間の經濟警察が現れた、組合員十三百名を擁する仁川青果小賣商組合では役所の手をわづらはしてまで萬々組合員から不正業者を出しては相濟まぬとあつて組合から違反者を出さぬやう皆の手で取締りをやつて行かうと毎月十五日から廿五日までの十日間を經濟防犯週間と定め取締員として二名宛を配備して取締の任に當らせ自治的に組合員の離止に乘り出すことゝなつた

官界二十四年

住宅營團理事長の噂に笑ふ

退陣の山田遞信局長

卅一日附の發令で廿四年間の永い官界生活から今回身を退いた山田遞信局長は卅一日午前十時から局長室で記者團と會見、落着いたのんびりした面持で轉じ…退陣の辭を次の如く述べた【寫眞＝山田さん】

僕が遞信局長としてやつて來たのは昭和十一年の七月で、……留のお辭めになる頃だつた、それから今日まで滿五年になる、この永い間幸ひに大過もなく……

皇太后陛下

臨時東京第一陸軍病院行啓

白衣勇士を御慰問

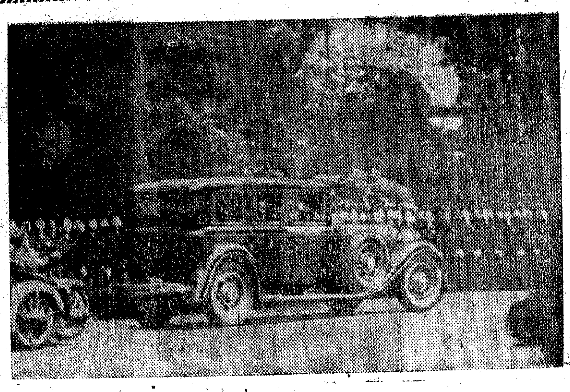

【東京電話】皇太后陛下には三十一日午前臨時東京第一陸軍病院へ行啓、去る二十六日の臨時東京第一陸軍病院ならびに同病院分院に御啓、白衣の勇士を親しく御慰問遊ばされた

この日、皇太后陛下には……

一身上の都合で……

退陣の金川忠南知事

【大田電話】忠南道知事金川…氏は今次の異動で勇退することになつた、……

"しかるべくやる"

榮轉の丹下咸南知事

懸命にやる

榮轉の松村忠南知事

【清津電話】忠南道知事に榮轉した咸北道内務部長松村…氏を訪へば『全く初耳です』とさすがに喜びを浮べて語る……

先輩

知己の御指導と部下同僚の協力の賜で衷心感謝してゐる次第です……

感謝

に堪へない次第であります……

"街の名人"は誰

―早くも盤面火を吐く熱戰―

本社主催 將棋大會火蓋切る

本社主催第一回全鮮大衆將棋大會は木村名人を迎へて卅一日午後一時から府民館の間で挑戰の幕は切つて落された、集る者…町の名人を始め十六級まで自慢の…かけて…銀行員、會社員、土木請負のおやさんから町のあんちやん風の一年若い人、年寄の腕自慢に拍車をかけ…床の間に飾られた……

醫學博士 坂井滿 坂井小兒科

馬の恐怖

鼻疽猖獗！

最近京城には馬の猖獗"鼻疽"といふ傳染病が猖獗、馬體衛生に障るので、府内各驛では卅日から一齊調査をはじめた……

總聯が優秀作品に文化賞

國民總力朝鮮聯盟では先に……

第一條　朝鮮における國民文化の向上發展に寄與するに足る優秀なる作品に對し本規程に依り表彰をなす

第二條　表彰は授賞、推薦及び紹介の三種とし其の名稱を左の通り定む

（略）

第七條　表彰を受けんとする者は……

第八條　表彰を受けたる作品に修正を加へたるときは修正者は其の旨遲滯なく申出づべし

第九條　表彰を受けたる作品にして修正其他の事由に依り必要ありと認むるときは之を取消すことあるべし

第十條　本規程は昭和十六年五月二十九日より之を施行す

"わが家へ歸る氣持だ"

榮轉の柳生本府會計課長

……

惡質用達業者を摘發

最近京城府内に惡質用達業者が……

市丸氏夫人

大和塾へ判檢事夫人を招待

卅一日朝の氣象概況

京城地方

仁川地方

リス印 純良人造バター

旭電化工業株式會社

乳の出ぬ人

富士商店　植松ベルト

香料・化粧品材料・着色料・染料　東華洋行

松竹映畫主題歌　元氣で行かうよ　歌手 霧島昇　コロムビアレコード

各百貨店・土産物店・薬店　高麗人蔘精茶　特約販賣店募集　疲勞恢復と健康增進

夏の百貨　清涼飲料ソフトドリンク各種　夏家具と蚊帳　食器と實用硝子器　子供服と玩具　レインコート　仕立上りゆかた　夏かーてん・敷物　元勲西園寺公展覧會　和信

東寶　プロ映上日国愛明　昨日消えた男　大いなる感情　東寶若草樂劇團　東寶若劇

テイチクレコード　寓ちしっかり　鮫島産婦人科　日本童謠名作集　ビクター

世界序曲名盤集　第三輯　テレフンケンレコード　予約募集

海を渡る祭禮　或る日の隣組　明日の愛国日は早朝興行　城寶

學藝

若返り法と鈎【2】

正木不如丘

溪流の魚を釣るには、なんとしても深い山へ分け入らねばならない。都會では、六七月の候には堪へられぬほど暑くなる。ところが山女魚が釣れる場所は、地方によつて異なれど、大體海拔一千メートルから、千五百メートルの深谷が理想的なのである。

かういふ高く、また深い溪谷に……[illegible]

鮮展を飾る

各審查員の作品

歷史的な名品も多い

[illegible]

文展の無鑑查に

遠田、山田兩氏の榮譽

[illegible]

獨ウファ製作、西方戰場電擊戰記錄映畫！

勝利の歷史映畫鑑賞會

時＝六月十一日より十五日まで（五日間晝夜四回上映）

所＝京城府民館　上映時間（正午・二時半・五時・七時半）

會費　壹圓均一（但し團體に限り五十錢に割引）

主催　京城日報社

後援　朝鮮總督府　朝鮮軍司令部　機械化國防協會朝鮮本部

舞臺用諸機械に

半島初の大裝備

豪華な『黑龍江』公演

[illegible]

朝鮮移住協會『黑龍江』後援

[illegible]

京城發聲の上半期作品

[illegible]

日本ニュース

第五十號（卅一日封切）

一、皇后陛下伊勢、橿原兩神宮御參拜（三重、奈良）

一、國技館の大相撲夏場所（東京）　横綱昇進　双葉山、羽黑山

特輯

一、堂々七洋を睥睨する我が海軍の威容

一、半島青年の志願兵訓練所

配給　京城日報社

大いなる感情

東寶東京作品

[illegible]

不連續線

豫防注射

[illegible]

新映畫評

海を渡る祭禮

日活近來の力作

日活作品

[illegible]

京日俳壇

夏季雜詠　高濱虛子選

[illegible]

來週番組

[illegible]

朝日座に漫才

六月一日から朝日座にはオカムラ大歌舞伎……[illegible]

今晩のラヂオ

[illegible]

世直し公方【204】

小金井蘆洲（演）　香川芳彥（畫）

『世直し公方』梗概

[illegible]

番頭の正體

[illegible]

近代女性の職業戰線探訪記　一日封切

脂粉追放

讀賣新聞百五十萬の讀者を唸らせた竹田敏彦氏の名作美事に映畫化さる!!

若い女性だけが感ずる喜歎が切なくも惱ましく再現された大船の野心作

原作　竹田敏彦（讀賣新聞連載）
脚色　野田高梧
同　八木澤武孝
監督　佐々木康

推奬後援
全國に三萬五千の商店を有する全日本商店會聯盟は本映畫を全國の勤勞青年女性に推奬した

桑野通子　德大寺伸　朝霧鏡子　笠智衆　若水絹子　藤野秀夫　小林十九二　坂本武

新時代の若い男女が抱く多彩な青年の夢それを桑野、德大寺、朝霧、笠が全身を以て描きぬくのだ

昭和十六年夏場所記錄
國技大相撲
前半戰・後半戰

激闘！敢闘！

國技館の鐵傘下に肉彈相搏つ熱戰の昂奮をそのまゝカメラの威力に收めて初日以來の全取組を殘さず公開する特輯版!!

大日本相撲協會映畫部製作
萬國映畫會資會社提供

熱だ　力だ　總力戰

明治座

松風濾過器

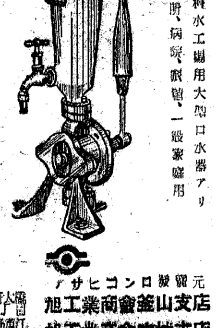

水を召しあがれ！

滿鮮飲料水工場用大型口水器アリ
學校、役所、病院、旅館、一般家庭用
（井戸用ウインダポンプ付側水器）
カタログ進呈

旭工業商會釜山支店
旭工業商會京城支店

信用一等
みのや呉服店
京城本町二

內科一般　特ニ呼吸器、心臓、胃腸、レントゲン科
佐藤內科
病室完備
院長　醫學博士　佐藤小五郎

南京蟲

一寢に一個で〃さんが安眠できます

人畜無害の粉末で疊の繼合せやオンドルの隅等に撒いて置くだけで其の名の示す通り電擊的に效果を顯します

南京虫の體に藥が附着して巣に歸ると同族全部が二三日間で死滅します

蚤、虱等も退治す

強力殺蟲劑
デンゲキ

植村製藥株式會社

銘酒
誠鶴

春は野に山に
マコトヅル

元釀造
深見釀造場

東海岸の鰯漁 本年は一齊早期操業

本年も既に鰯漁期に入り、注文鰯漁を中心とする東海岸一帯は昨今利鰯船が可なりの漁獲をあげてゐるが、咸北巾着組合では前年において出漁期を二ケ月遅らせたため例年に比し約二百萬圓の漁獲減を來した事實に鑑み、本年は出漁期を前年より二ケ月早めて來る七月一日より操業を開始することゝなつたが、東海巾着組合もこれに呼應して出漁期を早め七月十五日より操業を開始する筈である、なほ咸北巾着組合は鰯網數百卅二統中、差當り百統を操業させることに決定した

▲前期繰越金二〇八、〇一三▲配當合計六、二四〇、一一三▲配當（年八分）六、〇〇〇、〇〇〇後期繰越金二四〇、一一六

麻類增産打合會 六月中旬に開催

麻類增産割當打合會を開催、本府殖産局では大麻、苧麻及び亞麻の增産計畫遂行に關する打合せを行ふべく來る六月十八、九、二十の三日間に亘り本府第二會議室に各道主任官、關係官廳、民間關係會社職員など參集左の事項につき打合せを遂げる

一、亞麻に關する件
イ、十六年度の作付面積及び收穫豫想高について
ロ、十七年度の計畫目標の件
ハ、販賣價格に關する件
二、亞麻に關する事項
イ、軍供出の方法について
ロ、規格及び標準見本に關する件
ハ、代金支拂に關する件
ニ、供出割當方法の件
三、大麻に關する事項
イ、十七年度の計畫目標に關する件
ロ、二十年度の計畫目標に關する件
ハ、一般並に軍供出に關する件
ニ、規格の標準見本の件
ホ、販賣價格並に供出價格の件

東拓鑛業總會

東拓鑛業では三十一日午前十一時より第十六回定時株主總會を京城本社に開催、左の件を附議決定した
一、當期諸決算案承認の件（可決）
二、利益金處分の件（可決）
三、監査役一名任期滿了に付後任選任の件（上內彥策氏重任）
四、取締役並に監査役各一名辭任の件（取締役に秋山三天、監査役に和泉泰氏選任）
五、退任取締役及び監査役に慰勞金贈呈の件（重役會一任）
利益金處分左の如し（單位圓）
▲當期純益金二二六、九五五▲前期繰越金七〇、八五〇▲計二九七、八〇六▲この處分▲法定積立金一一、四〇〇▲株主配當（年五分）一七五、〇〇〇▲役員賞與金八、八〇〇▲退職給與金三、〇〇〇▲後期繰越金九九、六〇六

東拓鑛業專務 秋山三天氏選任

東拓鑛業では卅一日の總會後重役會で專務取締役に秋山三天氏を互選したが秋山氏は左の如く語る
京城は東拓調査課長以來六年振りで歸つて來た、鑛山のことは全く素人なので東拓の方針に順應して田淵前社長の方針を踏襲して御支援を願ひ度い
なほ同社々長を辭任した田淵勳氏は來る六月九日京城發、東京へ引揚げるが左の如く語る
去るものに何にも言ふ言葉はない、ただ自分の後任に大變いい人を得たことを非常に滿足に思ひ喜びに堪へぬ、東拓を去るのは自分として全く感慨無量だが大して過失なく今日に及んだことに自己滿足をしてゐる次第だ

長津江水電總會

長津江水電は三十一日午前十一時より本社において第十六回定時株主總會を開催、左の議案を附議決定したが前項の如く社名を朝鮮水力電氣と改稱七月一日より實施することとなつた、なほ監査役大島英吉、時安一郎の兩氏は重任と決定した
一、當期諸決算案並に利益金處分の件
二、定款一部變更の件（社名變更）
三、監査役二名任期滿了に付改選の件
なほ利益金處分左の如し（單位圓）
當期利益金八、六六二、一〇三
▲內部準備積金一、〇五〇、〇〇〇▲差引繰越七、六一二、一〇三▲內法定準備金四〇〇、〇〇〇▲別途積立金一、〇〇〇、〇〇〇▲退職給與積立金一〇〇、〇〇〇▲役員賞與金八〇、〇〇〇▲再差引六、〇三二、一〇三

朝鮮畜産總會

朝鮮畜産では三十日第三回定時株主總會を開き、今期年四分配當利益金處分案と共に釜山畜産買收の件を附議可決したが、釜山畜産は同社を解散せしめて土地、建物のみを買收することに決定した

百貨店組合總會

朝鮮百貨店組合では來る六月四日午後五時より朝鮮ホテルに第一回定期總會を開き十五年度決算承認、役員補選（監事山脇五三郎辭任）の諸件を附議する

朝鮮マグネ總會

朝鮮マグネサイト開發では來る六月十三日午前十時より殖銀集會所に定時株主總會を開催、監事三名任期滿了に伴ふ改選の件その他を附議決定する

けふの市況

株式 仕手離散 動かぬ

前場 好材料は既に一巡織込まれ、好材料が受入れる順序となつてゐるが、仕手から見離された相場とて一向に動きさうな氣配なく、短期新東の百十四圓臺に續き、新鐘八十四圓臺、滿業五十八圓臺、高周波五十六圓臺（配當落）にそれぞれ保合つた、後場は例休

短期新東大引

前場	値段	前日比較
東京	一一五、四	一高
大阪	一一四、四	一〇安
京城	一一四、二	五安

仕手の態度愼重

ル米大統領の爐邊談話において對米物資の輸送安全を期するため、大西洋艦隊の一部を既に大西洋に移駐せしめ哨戒艦隊の增强が行はれてゐることは最早疑ふ餘地がなく、これが國際關係を紛糾せしめる最大要因を包藏してゐるだけに仕手は續いて注視には手出しが出來ねるといつた愼重の態度が窺はれ、人氣株を筆頭に諸株とも保合圈の小動きに過ぎない、今後も國際關係特にアメリカの動向が鮮明化せぬ限り保合破れは至難と見るべきであらう、然し相場の自體の材料としては取組關係は著しく減少し、長い間の保合ひで鋭鋒を經てゐることは何んといつても强味と解されるべきで、この邊で何等かの動機によつて突込まれるやうな場面があれば、そこは寧ろ拾ふべきであつて夢にも〱悲觀すべきでない。即ち目下の事態は緊張によつて東亞側の戰局は決定的に有利で日、蘭印會商は今や決裂の一歩手前にあるが、世界情勢の有利展開は必ずや同問題の解決を促進せしめるものと見るべきで、これが國力增進は一花咲かせずにはおかぬであらうし、固くこれを信じて疑はないのである

照喰彈 好材料利かぬ

蘭印當局の英米戰爭態勢の取引はその損失を政府において補償される結果、今後海外との商取引は頗る圓滑に行はれることになり、わが輸出貿易の前途は好影響を與へるものとしてその効果が期待されるに至つた、從つて輸出産業株は一應國際政局の見通しと上下何れへとも動きがとれず同調を續けてゐるに過ぎない▲今後も國際關係の動向が鮮明化せぬ限りなほ保合を續けるものと見る外ないが凡ゆる惡材料を織込んで來た相場であればこの邊で叩かれてゐるだがそれが却つて時々國げてゐるではないか▲尤も昨今のやうに減配事情因では早急出直りは困難とする外ないが減配が既に織込まれてゐる以上この上更に叩かれる心配はないわけであり東株の減配時代に賣つて昔から儲かつた試しがない▲何れ人氣の自然轉換を俟つ外ないがいろ〱の好材料がおぞけの形となつてゐるところに着目せねばならない▲今次の中原四大作戰は重慶側に致命的大打擊を與へ國共兩軍の內訌は益々昂じて來た▲一方ドイツ軍の戰況は一方的な戰となりイギリス軍の敗退は日々濃厚である▲イギリス軍の勝利を盲信してゐる蘭印は今後の近東及び地中海の戰局進展によつていはゆる日蘭會商はいよ〱本軌道に乘るものと解すべきである▲今までよい材料を買つては賣方が失敗を重ねること再三でなかつたが强材料が素直に受入れる日もさう遠くはあるまい

慨買はれてよい筋合ひにあるが、それがなく寧ろ戻りは賣狙はれ勝ちである、やはりアメリカの參戰を警戒してゐるのだ、歐洲戰の性格及び規模がアメリカの非常時宣言によつてこれを裏づけ、もしも戰爭が世界的に發展すれば眞先に打擊を蒙るのは輸出部門とし海外市場の狹縊化は免れ難い狀態にある、よつて株價は戻りには一應賣り繫いでゐるわけであるが、アメリカの參戰はル大統領自身にしても目下のところ何れともつかない爐邊談話は西半球の危機を喚起し强調したに止まり國內輿論を喚起したに過ぎない、尤も今後の情勢發展を見究める必要はあるが現在の人氣は取越し苦勞といへよう

實物 稍活氣

新甫發會待ちの形であるが、手許遊資筋は弗々乍ら物色買が行はれ部分的には小高いものがあり、市況は稍々活氣をおびて來た、しかし未だ反發りまたは戻りには繫ぎ賣物が潜在して目立つて高いものは見當らず、小幅保合備賣な足取りを見せた

配當落ち立會

朝取では廿一日新東外四銘柄の配當落ち立會を行つたが、配當金は十株建で左の如くである
新東一〇圓二三▲新大五圓一一朝取六圓〇▲高周波二一圓六〇▲弘中商工二一圓六〇

六月 株式拂込表

六月における拂込は朝鮮滿業の一千六百餘萬圓に次いで中山鋼鐵及び吳羽紡の一千餘萬圓が目立つてゐる位でその他は概して小口のみである、その會社別は左の如くである（單位圓）

（株式）	拂込期日	拂込回數	一株ノ拂込額
新潟鐵	一日	一回	一〇・〇
函館船渠	一日	一回	一二・五
澤藤電	一日	一回	二五・〇
大同セ新	一日	三回	一二・五
中山鋼	一日	一回	一二・五
滿重業	一日	一回	一〇・〇
油脂新	二日	二回	一二・五
同二新	二日	二回	一二・五
櫻麥酒新二	一日	一回	二〇・〇
鳳泉炭	二日	最終	一二・五
日東化	二日	二回	一二・五
特許肥新二	二日	四回	一七・五
東洋工新二	一日	三回	一二・五
大機工	二日	一回	二〇・〇
國産電	十五日	申込	一二・五
日通運	廿日	一回	一二・五
吳羽紡	三十日	一回	二五・〇
日光電新三	三十日	最終	一二・五

生糸 需給良好 底堅

【横濱電話】前日强調に引けたあと、ニューヨーク各市場は南北戰爭記念日に付入電なく、月末關係房々新甫發表待ちに極度の閑散乍ら、現物の需給良好から買控へられ、各限區々小甘乃至一、二錢高と底堅く、先限は十五圓五十錢から五十三錢と一錢高に引けた

△横濱生糸	一節寄	二節引
前場 五限	—錢	—錢
六限	一五六	一四〇
七限	一五〇	一五〇
八限	一五四	—
九限	一四〇	一五〇
十限	一五〇	一五九

株式（卅一日）

朝取短期（前場）

銘柄	寄付	大引	高値	安値
朝新	—	—	一三五・〇	一三五・〇
大新	—	—	七五・五	七五・五
東新	一二四・四	一二四・三	一二四・四	一二四・一
滿業	—	—	五八・五	五八・五
鐘實	—	—	—	—
鐘紡	—	一四七・五	一四七・五	一四七・五
同新	—	—	八四・〇	八三・七
商船新	—	—	—	—
鮮紙	—	—	—	—
弘中	—	—	四五・五	四五・五
小鑛	—	—	—	—
マグネ	—	—	四六・五	四六・五
高周波	五六・二	五六・四	五六・五	五六・一

朝取算定と日歩

銘柄	算定	日歩	代引
商船新	—	—	—
鮮紙	—	—	—
朝新	一三五・五〇	六	九〇
東新	一二五・〇〇	六五	四四〇
鐘紡	一四八・〇〇	四四	一六〇
同新	八四・〇〇	三五	三〇〇
大新	七五・〇〇	一七	一一〇
高周	五六・〇〇	一五	三五〇
滿業	五八・〇〇	一七	四〇
弘中	四七・五〇	一三	四〇
マグ	四六・五〇	一一	一七〇

朝取短期建玉表

銘柄	賣方	買方	建玉數
朝新	[illegible]	[illegible]	[illegible]
大新	—	—	—
東新	八	一〇	一七〇〇
鐘紡	—	—	二五〇
同新	五	七	三〇〇
弘中	—	—	—
滿業	—	—	三五〇
高周波	七	一〇	九〇〇

短期 九八〇〇累計 三三、六〇一、九八〇枚

大阪短期（前場）

銘柄	寄付	大引	高値	安値
大新	七五・〇	七四・九	七五・四	七四・九
鐘新	八四・九	八五・一	八五・三	八四・九
鐘紡	一四七・〇	一四七・三	一四七・六	一四七・〇
洋紡	[illegible]	[illegible]	[illegible]	[illegible]
日鑛	[illegible]	[illegible]	[illegible]	[illegible]
曹達	[illegible]	—	[illegible]	[illegible]
東新	[illegible]	[illegible]	[illegible]	[illegible]
帝人	[illegible]	[illegible]	[illegible]	[illegible]

大阪長期（前場）

銘柄	寄付	大引
東株	—	—
東新	一二五・一〇	一二五・一〇
鐘紡	一四六・三〇	—
同新	—	[illegible]
大株	—	[illegible]
大新	七五・六〇	七五・六〇
滿業	—	[illegible]
郵船	—	[illegible]
同新	[illegible]	[illegible]

東株短期（前場）

銘柄	寄付	大引	高値	安値
東新	[illegible]	[illegible]	[illegible]	[illegible]
大新	—	[illegible]	[illegible]	[illegible]
鐘紡	[illegible]	[illegible]	[illegible]	[illegible]
同新	[illegible]	[illegible]	[illegible]	[illegible]
帝新	[illegible]	[illegible]	[illegible]	[illegible]
曹達	[illegible]	[illegible]	[illegible]	[illegible]
日鑛	[illegible]	[illegible]	[illegible]	[illegible]
滿業	[illegible]	[illegible]	[illegible]	[illegible]
郵船	[illegible]	[illegible]	[illegible]	[illegible]

東株長期（前場）

銘柄	寄付	大引
東新	[illegible]	[illegible]
同新	[illegible]	[illegible]
鐘紡	[illegible]	[illegible]
倉紡	[illegible]	[illegible]
三菱工	[illegible]	[illegible]

天阪短期喰合

銘柄	賣	買	取組高
大新	[illegible]	[illegible]	[illegible]
東新	[illegible]	[illegible]	[illegible]
郵船	[illegible]	[illegible]	[illegible]
商船	[illegible]	[illegible]	[illegible]
滿業	[illegible]	[illegible]	[illegible]
日立	[illegible]	[illegible]	[illegible]
日曹	[illegible]	[illegible]	[illegible]

東株短期喰合

銘柄	賣	買	取組高
東新	[illegible]	[illegible]	[illegible]
滿業	[illegible]	[illegible]	[illegible]
同新	[illegible]	[illegible]	[illegible]
ラサ	[illegible]	[illegible]	[illegible]
日石	[illegible]	[illegible]	[illegible]
水産	[illegible]	[illegible]	[illegible]
塩水	[illegible]	[illegible]	[illegible]
日立	[illegible]	[illegible]	[illegible]
鋼管	[illegible]	[illegible]	[illegible]

東京現株

銀行、朝紡、東拓、王子紙、滿鐵、鐘紡、東株、同新、東亞煙、東新、日石、富士紡、鋼鐵、日鐵、郵船 ほか [illegible]

商品（卅一日）

△大阪綿花	寄	引
前後 當限	—	—
先限	—	—

△大阪綿布	寄	引
前後 當限	—	—
先限	四六・〇〇	四六・四〇

外電（卅一日）

倫敦金塊（鋳六志）、倫敦銀塊 二三片一六分七、米棉 —、印棉 —、スチール株 —、アナコンダ株 —、日米爲替 二三弗四三仙、英米爲替 四弗〇三仙

金融（卅日）

東京コール：翌日拂 〇・〇〇〇、無條件 〇・七五〇、普通 〇・八〇〇

日銀帳尻（卅日）：發行高 [illegible]、預金高 [illegible]、貸出高 [illegible]

鮮銀帳尻（卅日）：發行高 [illegible]

投資の絶好期 公社債・債券・株式 新規御取引は社員參上 山一證券京城支店 京城府黄金町二丁目一九八 電話本局 三五一八・三五二〇 三五一九・二〇三一 七三〇七

現株仲値（卅一日正午調）

銘柄	値
◇銀行株	
鮮銀	[illegible]
同新	[illegible]
殖銀	[illegible]
同新	[illegible]
商銀	[illegible]
貯銀	[illegible]
信託	[illegible]
中央無	[illegible]
◇電氣鐵道	
京電	[illegible]
同新	[illegible]
西鮮電	[illegible]
南鮮電	[illegible]
北鮮電	[illegible]
漢水電	[illegible]
發送電	[illegible]
同新	[illegible]
東邦電	[illegible]
東電	[illegible]
日本電	[illegible]
宇治電	[illegible]
朝鐵	[illegible]
一新	[illegible]
二新	[illegible]
三新	[illegible]
四新	[illegible]
京南	[illegible]
京龍電	[illegible]
同新	[illegible]
京春	[illegible]
京東	[illegible]
滿鐵	[illegible]
同新	[illegible]
◇海運業	
朝運	[illegible]
朝郵	[illegible]
郵船	[illegible]
同新	[illegible]
商船	[illegible]
同新	[illegible]
國際船	[illegible]
東洋船	[illegible]
川崎重	[illegible]
同新	[illegible]
石川島	[illegible]
同新	[illegible]
航空一	[illegible]
◇紡績人絹	
朝紡	[illegible]
同新	[illegible]
京城紡	[illegible]
朝織物	[illegible]
日本紡	[illegible]
同新	[illegible]
倉紡	[illegible]
同新	[illegible]
日東紡	[illegible]
同新	[illegible]
日華紡	[illegible]
同興紡	[illegible]
東京人	[illegible]
同新	[illegible]
大陽レ	[illegible]
同新	[illegible]
新日レ	[illegible]
片倉絲	[illegible]
帝織新	[illegible]
人造羊	[illegible]
◇化學工業	
日窒	[illegible]
同新	[illegible]
電化	[illegible]
同新	[illegible]
昭電工	[illegible]
同新	[illegible]
ラサ工	[illegible]
同新	[illegible]
日産化新	[illegible]
輕金屬	[illegible]
西鮮化	[illegible]
九曹新	[illegible]
日曹新	[illegible]
◇鑛業石油	
製鍊	[illegible]
小林鑛	[illegible]
無煙炭	[illegible]
同新	[illegible]
三陟	[illegible]
鳳泉炭	[illegible]
日マグネ	[illegible]
岩村鑛	[illegible]
朝陽	[illegible]
金鑛山	[illegible]
日鑛	[illegible]
三菱鑛	[illegible]
北樺炭	[illegible]
日曹鑛	[illegible]
東邦炭	[illegible]
同新	[illegible]
北樺	[illegible]
旭油新	[illegible]
朝石油	[illegible]
同新	[illegible]
日石	[illegible]
同新	[illegible]
◇重工業	
高周波	[illegible]
朝機械	[illegible]
同新	[illegible]
國産重	[illegible]
弘中	[illegible]
同新	[illegible]
龍工作	[illegible]
日立新	[illegible]
滿工作	[illegible]
滿工機	[illegible]
同新	[illegible]
徳山鋼	[illegible]
大連機新	[illegible]
東日工	[illegible]
同新	[illegible]
エタ新	[illegible]
デゼル	[illegible]
日鐵	[illegible]
昭飛	[illegible]
鋼管	[illegible]
大同セ新	[illegible]
三重工新	[illegible]
◇製紙パルプ	
鮮パル	[illegible]
北鮮紙	[illegible]
滿パ	[illegible]
日實パ	[illegible]
王子紙	[illegible]
同新	[illegible]
◇煙草株	
東亞賣	[illegible]
同新	[illegible]
滿洲賣	[illegible]
北支賣	[illegible]
滿東賣	[illegible]
華北賣	[illegible]
東洋賣	[illegible]
同新	[illegible]
◇砂糖水産	
日糖新	[illegible]
沖糖	[illegible]
鹽水糖	[illegible]
同新	[illegible]
日魯	[illegible]
同新	[illegible]
水産新	[illegible]
極洋捕鯨	[illegible]
◇拓殖洋灰	
東拓	[illegible]
同新	[illegible]
朝開拓	[illegible]
同新	[illegible]
中支振	[illegible]
北支開	[illegible]
大同産	[illegible]
淺野二新	[illegible]
小野田	[illegible]
同新	[illegible]

株式利廻表（山一證券調査部 ×印配當落）

銘柄	拂込金額	配當率	相場	利廻
鮮銀	[illegible]	[illegible]	[illegible]	[illegible]
殖銀	[illegible]	[illegible]	[illegible]	[illegible]
北鮮紙	[illegible]	[illegible]	[illegible]	[illegible]
小林鑛	[illegible]	[illegible]	[illegible]	[illegible]
岩村	[illegible]	[illegible]	[illegible]	[illegible]
製鍊	[illegible]	[illegible]	[illegible]	[illegible]
朝石	[illegible]	[illegible]	[illegible]	[illegible]
龍工	[illegible]	[illegible]	[illegible]	[illegible]
京電	[illegible]	[illegible]	[illegible]	[illegible]
東拓	[illegible]	[illegible]	[illegible]	[illegible]
東電	[illegible]	[illegible]	[illegible]	[illegible]
郵船	[illegible]	[illegible]	[illegible]	[illegible]
商船	[illegible]	[illegible]	[illegible]	[illegible]
鐘紡	[illegible]	[illegible]	[illegible]	[illegible]
日本紡	[illegible]	[illegible]	[illegible]	[illegible]
東洋レ新	[illegible]	[illegible]	[illegible]	[illegible]
帝人	[illegible]	[illegible]	[illegible]	[illegible]
鹽水糖	[illegible]	[illegible]	[illegible]	[illegible]
日曹	[illegible]	[illegible]	[illegible]	[illegible]
水産新	[illegible]	[illegible]	[illegible]	[illegible]
三菱鑛新	[illegible]	[illegible]	[illegible]	[illegible]
滿業	[illegible]	[illegible]	[illegible]	[illegible]
日鑛	[illegible]	[illegible]	[illegible]	[illegible]
日石	[illegible]	[illegible]	[illegible]	[illegible]
鋼管	[illegible]	[illegible]	[illegible]	[illegible]
重工	[illegible]	[illegible]	[illegible]	[illegible]
日立	[illegible]	[illegible]	[illegible]	[illegible]
電工	[illegible]	[illegible]	[illegible]	[illegible]
川造	[illegible]	[illegible]	[illegible]	[illegible]
窒素	[illegible]	[illegible]	[illegible]	[illegible]
ラサ工	[illegible]	[illegible]	[illegible]	[illegible]
電化	[illegible]	[illegible]	[illegible]	[illegible]
日曹	[illegible]	[illegible]	[illegible]	[illegible]
淺野セメ	[illegible]	[illegible]	[illegible]	[illegible]
王子紙	[illegible]	[illegible]	[illegible]	[illegible]

本社特選 花形十人拔大碁戰

藤澤六段二局勝三局目

第五回 持時間各十一時間 一分以內切捨 消費時間 白三・四六分 黒四・三分

四六を十七（分）、四七ぬ十六、四八る十五、四九ぬ十五、五十る十四、五一ぬ十四、五二る十三 2、五三ぬ十三 40、五四ぬ十二、五五り十二 11、五六は十七 16、五七に十七 2、五八は十六 5、五九ろ十五 133

六段 藤澤庫之助
五段 坂田榮男（先相先 先番 二目コミ出し）

いろはにほへとちりぬるをわかよたれそつ

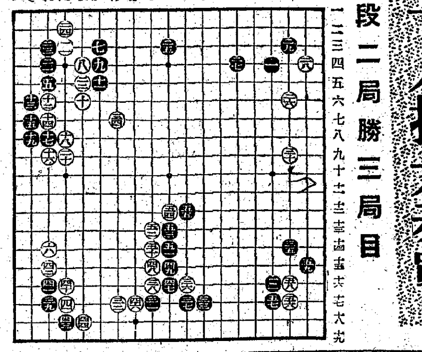

藤澤君鬪志滿々

評解 七段 小野田千代太郎

◇黒四五のハネ出しに白四六とれ切り、以下五三までと押出していつたのは坂田君豫定の行動で、白にも隨分大模樣を確定させる意味はあるが、自重も星と小ゲイマに抱擁する雄大な地域を想像し且つは左邊上方からの多少の出も感ひ合せて、これで充分打てると考へたものであらう。

◇藤澤君も勢ひ五四とハネていつたが、黒の五五に「ぬノ十一」とノビることゝ思ひのほか、ここで手を拔いて敢然五六と打込んでいつた。此處に藤澤君の强切つてある氣合を見るべく、白五四で單に「るノ十二」とノビるなぞ勿論ユルミである。

◇黒五九は百三三分といふ驚くべき大長考で、坂田君は打込みの五六、五八の二石を斷乎「取つてしまへ」と打つた次第だが、これについては全局面への影響に關し、再三再四、精讀に精讀を行つたことゝ思はれる。黒五九の手で參考圖の如く一と押せば、白は二とハネかけ、黒に三と押さへさせ左下隅の敵の打込みと全く同じ形にして置いて、手を拔いて中央を四とノビ出さうといふのである。坂田君さうなることを考へると、坂田君の方では、敵は良い模樣を作り乍ら、隅にも味を殘すことゝなつては面白くないので、遂に此隅だけを完全に取切る方策に出たのであるが、此五九によつて、取切ることは出來ても、何かの時にイヤな味が殘つてゐる意味があるので、其邊について詳細なる檢討を行つたものと察せられるのである。

◇◇

（觀戰記）藤澤君と坂田君は、少年時代からの好敵手として、頭分顔も合つてゐるから、互に敵の棋風性格をのみ込んで居り、研究し合つてゐる點で、氣合の質にピッタリするものがあり、兩々一分のスキもない四つ角力が展開されてきた。形として一見ギコチないものが感じられるが、强い者同志の對戰といふか、互ひに勝ちたい氣持でハリキツてゐる場合に出來る姿勢であり、木谷、吳淸源の對局に何時も妙な形が出來るのと一般である。

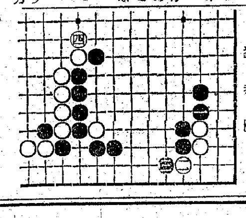

參考圖

本社特選 廿四棋士の勝繼戰

第二回 飯塚六段一回勝二回目（圖は前局五八金右迄）

平手 六段 △飯塚勘一郎
先 六段 ▲松下力

持駒 △飯塚氏 ナシ

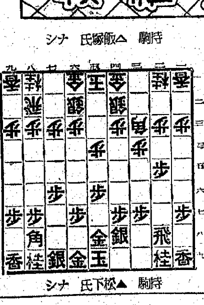

持駒 ▲松下氏 ナシ

△五三銀右 4 ▲六六歩 2 △三二金 9 ▲六七金 5 △四四歩 14 ▲七八銀 43 △四三銀 15 ▲七九角 ○ △四五歩 17

（指手 廿手）（持時間各九時間）消費時間 累計 △飯塚氏 一時間廿一分 ▲松下氏 一時間三〇分

微妙なる駈引

觀戰記 八段 金易二郎

名人は時代を創るといふが、最近擡頭する新進は概して受けに長けた方ですが、名人木村氏に若い所があるやうだ。さういふ私も受ける處が多いのでせう。八段では坂口、塚田、渡邊氏を初めとして六段陣には加藤、松下氏。五段では長谷川、市川両君が受け六分、攻め四分で目下活躍してゐます。そして何れも本棋戰に登場する戰士です。

さて、飯塚君は靜かに△五三銀右と駒を進めた。次に四四銀或ひは五四銀と歩越しに乘出して五筋を中心に變化を狙ふ含みに敵の動靜を窺つたのですが、これに對し松下六段は靡かに二分一輕く▲六六歩と角道を止めました。これは一見、消極的に見られるが微妙な駈引が含まれてゐるのです。といふのは敵が△四四銀ならば▲六七金、五三飛、五七銀で敵の進擊を完全に受け止める事が出來る。（ロ）三三金、或ひは四四歩なら、七七八銀として七九角から飛車先を切る。以上の如く攻防共に善處し得る深謀が潜まれてゐるのです。

金子八段は相變らず側で煙草を吸ひながら「忍びに除急がない「大分難しくなつて來た」と、飯塚君が呟いて考へに耽つてゐる。敵の六六歩の對策に迷つてゐるのだらう。熟慮に「四四銀と上る手も考へましたが四六歩と突かれて面白くない樣に想ひました」と言つてゐる。

飯塚君は敵に七八銀から引角にされる戰法が腦裡に翔り△四四歩と突く處では大分苦心してゐたやうでしたが△四五歩の代償を狙つたのは流石に賢明な着手であつた（本日の指了り盤面）

木村名人講評

先手六六歩は敵の三三角を無力にせんとする作戰で、賛成である。次で四四歩に對する七八銀、七九角も至當な手段である。後手四四歩は持久戰誘導の意圖と思ふが、これは守勢に偏する。寧ろ四四銀、四五歩、五五歩、同歩、同銀、四七銀、五三銀、五六歩、四四銀、六八玉、五四銀と中央に腰威の伸展を計りたい。但し四五歩は位勝と變化の狙とで一策である。

結局、敵の術中に陷るかも知れないが氏は△三二金を惜しんだので、

松下君の▲六七金は豫定の行動に中にも注意は怠らなかつた。敵が六四歩なら六八玉と手堅に城を築いて行く方針であります。

法人登記公告

北鎮金剛組合變更 監事津山恒一、河東初復、河東清ハ昭和拾六年四月貳拾九日重任ス
湖白川兩俊文信基鐫ハ昭和拾六年四月貳拾七日重任ス
宰山金融組合變更 監事本山昌昭和拾六年五月五日登記
新義州地方法院北鎭出張所

法人登記公告

東日本財團法人江原道山林會變更 理事八昭和拾六年參月貳拾日...
昭和拾六年五月拾六日登記
京城地方法院春川支廳

忠州金融組合變更 組合長淸水政求ハ昭和拾六年四月貳拾四日重任ス
昭和拾六年五月七日登記
大田地方法院忠州支廳

定州金融組合變更 監事金昌任ハ昭和拾六年五月九日左記二於テ就任シ...
昭和拾六年五月...日登記
新義州地方法院定州支廳

...昭和拾六年四月參拾日登記
新義州地方法院定州支廳

大旭金融組合變更 組合員金...ハ昭和拾六年五月拾六日登記
新義州地方法院朔州出張所

株 株 大 朝鮮取引所證券取引員 株式會社マルダイ取引店 京城府黄金町二ノ一九九 電話本局(2) 3536 6534 4907 7081

皮膚泌尿 性病科 醫學博士 渡邊晋 黃金町入口 日本生命裏 電本894

本日出來値 日本化成新、日本硝子、日本鋼鐵、十五銀行、田中機械、同新、日本畜産、小倉石油、日本ゼル、同イゼル、同本新、京春鐵道、朝鮮工業、南鮮合同、同立電新、朝鮮電工新、京畿産業新、京城鹽業新、朝鮮硝子新 ×印配落

大 大原證券會社 京城府明治町二丁目 代表電話本局五・二三三

有價證券現物賣買 源 山本源作商店 朝取一般取引員 京城府明治町一丁目 電話代表②五一九一番 滿洲山源證券株式會社 奉天加茂町八號

三和株式現物店 京城府黄金町二丁目 代表電話本局六〇一番 五月三十一日 （鮮銀、殖銀、京電、鮮水電、北鮮電、西鮮化、高周波、朝鮮紙、商船、川崎重、日産人、東新、同新、ラサ、日産二、不二越、飛行機、日糖、東洋鑛業 ほか [illegible]）

資本金百萬圓 東亞證券 京城府黄金町二丁目一九九 短期部 電話本局② 5161 5162 5163 5164 5165 5167 5168 現物部 電話本局② 6131 6132 6134 五月三十一日

贈 呈 レポート 戰時日本の經濟力も堅實なる株式投資家によつてこそ產業は興隆發展する出せ一億の底力それが體制翼賛である ●株式初心者のため投資參考書申込次第進呈す 朝鮮取引所取引員 白井株式店 京城黄金町 電話代表本局二二一〇

大阪商船京城支店 京城府南大門通二丁目 電話(2)二〇二〇・二〇三一
△門司より基隆直行 高砂丸 六月十四日 蓬萊丸 六月十八日
△門司より神戸行大連航路多數あり
△釜山より比律賓線 がんぢす丸 六月廿八日釜山發 長崎、基隆、高雄、マニラ、セブ、ダベオ
△釜山より紐育行 南海丸 七月一日釜山發 內地各港、ロスアンゼルス、クリストバル、紐育
△釜山より南米行 へいぐ丸・六月十四日釜山發 長崎、新嘉坡、ペラワンデリ、彼附、闡買、甲谷陀

嶋谷汽船出帆 定期朝鮮總督府命令航路 ●大連直行貨物專用 仁川出帆 天海丸 六月十三日 ●裏日本北海道樺太 內地各港地伏木・新潟・函館小樽 ●北鮮・北海道 城津出帆 昌寶丸 五月三十日 西湖津出帆 昌寶丸 五月卅一日 元山出帆 昌寶丸 六月一日 內地寄港地酒田、舩川、宮古、函館、小樽 優秀貨客船乘客割符は各地代理店及ツーリストビューロー發賣 神戶市神戶區明石町 嶋谷汽船株式會社

朝鮮郵船仁川定期出帆 ●京濟行 江原丸 六月二十七日 ●阪神行 光州丸 六月十日 ●九州行 櫻島丸 六月一日 ●大連行 櫻島丸 六月十五日 ●青島上海直行 釜山丸 六月六日 乘客運賃 青島二二、四〇特等二五、二〇 上海二〇、五〇特等四一、五〇 ●仁川沿岸航路出帆豫定 門司丸 六月十五日 合德行・仁川出帆 印度支那其他取扱 海州線隔日出帆 仙岩線隔日出帆 西鮮線隔日出帆 大青線月六回 朝鮮郵船、日本郵船代理店 朝鮮運送仁川支店 電話一四一〇番

大阪商船出帆 ▲印貨物船△印貨客船 △北鮮・阪神行 慶興丸 六月二日 △北鮮・釜山神行 湖津丸 六月二日 下關翌々日午前着 △北鮮より臺灣行 河南丸 六月一日 右定期船の外臨時船多數あり 長崎、鹿兒島、雄基、高雄 ▲西鮮各港より京濱行 月一回 ▲城津より阪神行 月一回 ▲仁川南浦より阪神行 月一回 ▲釜山馬山より阪神行 月五回 ▲南鮮より阪神行 月五回

朝鮮郵船定期 ◎仁川より青島・上海への最捷路 仁川出帆毎月 釜山丸 一日、十一日、二十一日 平安丸 六日、十六日、廿六日 午後五時出帆 デスガ船發着ノ取扱ベガアリマスカラ午後二時迄ニ乘船願ヒマス 貨物ノ取扱ヒ致シテヲリマス 1ヨーニモ取扱ヒ致シテヲリマス カラ御利用下サイ ◎北鮮・釜山より上海・臺灣行 ◎京濟行 ◎阪神行 ◎光州丸 ◎新潟行 漢城丸 元城 仁川 六月三日 漢城丸 元山 城津 六月二日 ◎敦賀行 漢城丸 元山 城津 六月二日 京城府南大門通五丁目 朝鮮郵船株式會社 代表電話(2)本局四一九五番 (1)御通話アリ

大衆向革靴發賣（新品）
實用向甲皮ゴム底革靴 甲皮は豚黒革に硬質板ゴム底の實用品學生青年訓練等好適品であります
編上靴 十文、十文三 十圓五十錢 十半以上十一半迄 十一圓八十錢
大衆紳士向短靴 フレンチ型先細ケント型同値 十半以上十一半迄 十圓三十錢
甲皮革底紳士向短靴 實用向フレンチ型紐付三紐付同値 上品 甲豚革 十一圓九十錢 特品甲大馬革 十四圓九十錢 各品十一半迄 十二文迄分以上一割高 上等甲馬犬皮特製 紐付短靴 フレンチ型 ケント型同値 フレンチ型
甲大皮總皮裏堪革底 純手製 十九圓八十錢 甲大皮總皮裏皮革底純手製 ローズチョコ 二十二圓 一名チョコ色 送料（內地一足三十三錢二足四十五錢 其他一足六十二錢二足七十五錢）
一、遞信省令にて代金引替小包扱中止に付き品代金送料共必ず前金に願上ます
一、御注文の際靴文數及足袋文數よりアル型は七分以上一文大が適當です
合資會社 名古屋市千種區吹上本町 金城商會販賣部 電話千種一七八三番 振替名古屋一七六番

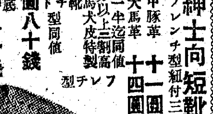

野崎肛門科 入院 隨意 京城府岡崎町七 電龍九九二

外科 白麟濟病院 京城府永樂町(元植村病院跡) 電話本局②〇二七〇番

クレーム三種 CBA 普通ニシングの方に（男子供も） 荒れ性の方や寒い時に 白粉下すくのばせば、濃く保つ。 東京市麻布區本村町・伊東化學研究所 パピオリ

阪井耳鼻咽喉科醫院 京城府本町一丁目五十二（三越裏）醫學博士 阪井清 電本二六四番

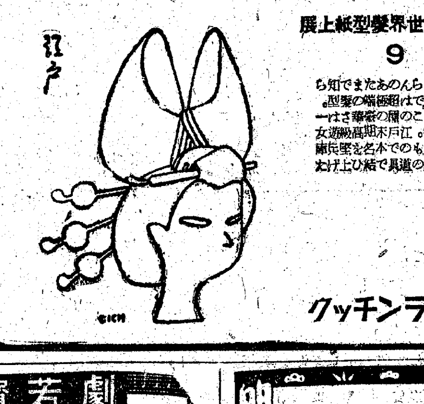

十二ヶ月の髮型がさかりの江戸の姿で本日の最優秀の高島田と珍しい江戸末期の高級遊女世界の髮型は日本の和髪を結び上げるため蘭紹はじめよりらいの昔がまたでに知ら
ラランチック

東寶映畫 浪花館 一日ヨリ四日マデ 明朗五人男 エンタツ・アチャコ・金語樓・川田義雄 お小夜悲願（前後篇） 杉山昌三九・中野かほる・阿部九洲男

京龍館 五月三十日ヨリ六月二日マデ 家族會議 12,05 日本ニュース 文化映畫 1,45 4,25 7,20 奇緣無双 1,50 4,50 7,45 家族會議 2,30 5,35 8,25

大陸劇場 組番特選日國愛 愛染椿 10,30 ニュース一 11,47 3,05 6,20 文化映畫 12,01 3,15 6,42 祝言太閤記 12,23 3,38 7,05 愛染椿 1,40 4,51 8,15

黄金町四丁目 城寶 二十九日より一日まで 海を渡る祭禮 或る日の隣組 ナツカシミの少女バンド（二の替り） 夜の部六時半より

東寶若劇 プロ映上日國愛 ニュース 文化映畫 12,00 3,10 6,30 大いなる感情 12,25 3,35 6,55 昨日消えた男 10,30 1,40 4,50 8,10

明治座 六月一日愛國日時間表 文化映畫 國技大相撲 11,15 1,52 4,30 7,15 脂粉追放 12,01 2,39 5,17 7,04

朝日座 六月一日より 漫才大會 六時開演 オカムラ演藝團

京日文化映畫劇場 毎週木曜日替 廿九日ヨリ四日マデ 平日正午、日曜祭日午前九時半開場 1 アサヒホームグラフ 2 滿蒙開拓と北馬の先駆 3 マラリヤ 4 海外ニュース四號 5 好評劇映畫彩色漫畫 ドナルドの少年團長 6 東寶文化第一部隊篇 鐵道保線區 7 松竹文化通俗科學篇 錦帶橋 8 日本ニュース最新號

東寶 東寶文劇 5月29日ヨリ5日間上映番組 1 每日ニュース 2 外國ニュース 3 日本ニュース 4 保線の土 5 金語樓の大番頭 ケンのれ 髷 道

日活 喜樂館 六月一日 文化映畫 ニュース 12,00 2,56 6,07 百萬圓の人生 12,25 3,31 6,42 まぼろし城第三話 1,41 4,47 7,58

本町三 京劇 三十一日ヨリ六日マデ 相寄る魂 女大名 夏場所相撲實況

和信映畫館 五月三十日より六月五日まで 平日は正午十二時より 日曜祭日は午前十時より 1、日本ニュース 2、文化映畫 3、佛印進駐 4、シュワルツワルトの娘 5、化粧雪